BIBLIOTHECA NACIONAL DO RIO DE JANEIRO
CONT. LEGAL
4.ª SECÇÃO

16 PAGINAS — 40 Centavos

Diario Carioca

Fundador: J. E. DE MACEDO SOARES

ANO XVII — RIO DE JANEIRO — Diretor: HORACIO DE CARVALHO JUNIOR — PRAÇA TIRADENTES N.º 77 — N. 4.899

JUNHO 1944 — 6 — TERÇA-FEIRA

O TEMPO

Tempo bom; nevoeiro pela manhã. Temperatura estavel; ventos do quadrante norte frescos e periodos de calmaria.
Maxima: 26,3.
Minima: 15,3.

COMEÇOU A INVASÃO

PELO PORTO DO HAVRE

ZURIQUE, 6 (Reuters) Urgente — A Rádio Oficial Alemã Declarou Que o Porto do Havre Está Sendo Atacado

ZURICH, 6 - (Reuters) - A AGENCIA NOTICIOSA GERMANICA DECLARA QUE O PORTO DE "LE HAVRE" ESTA' SENDO BOMBARDEADO.

BARCOS DE INVASÃO

ZURICH, 6 (Reuters) - A AGENCIA NOTICIOSA GERMANICA DECLARA QUE AS FORÇAS NAVAIS ALEMÃS ATACARAM AS BARCAS DE DESEMBARQUE.

PARAQUEDISTAS EM AÇÃO

ZURICH, 6 - (Reuters) - A AGENCIA ALEMÃ, TRANSOCEAN INFORMA QUE "A INVASÃO COMEÇOU POR UM DESEMBARQUE DE TROPAS PARAQUEDISTAS ALIADAS NA EMBOCADURA DO RIO SENA, FRANÇA.

COMO ESTÁ SE EFETUANDO A INVASÃO

ZURICH, 6 — (Reuters) — A agencia alemã Transocean divulgou hoje o seguinte: "na manhã de hoje, numerosas barcas de desembarque e navios de guerra ligeiros, foram avistados na area entre as embocaduras do Sena e costa leste da Normandia. As mesmo tempo tropas paraquedistas foram lançadas de inumeros aviões sobre a extremidade norte da peninsula de Cotentin. Acredita-se que essas tropas paraquedistas, tem como tarefa capturar aerodromos afim de facilitar o lançamento de outros paraquedistas.

(MAIS TELEGRAMAS NA 2ª PAGINA)

TELEFOTO SENSACIONAL DA QUEDA DE ROMA

Soldados dos Estados Uni dos, montados atrás de um "tank" que entra com as tropas das nações unidas, na libertada Cidade Eter na (Radiofoto Radio Internacional do Brasil distribui da por International News Service)

Dois Momentos na Economia e na Finança do Brasil

J. E. DE MACEDO SOARES

AGORA que o sr. ministro da Fazenda tomou judiciosamente a seu cargo, esclarecer os principais aspectos da gestão financeira, convencido de que a compreensão vai a meio caminho da confiança — julgamos, por nossa vez, oportuno satisfazer a curiosidade de alguns leitores, que nos interpelam sôbre um confronto de duas políticas fazendárias no tempo do sr. Campos Sales e no do sr. Souza Costa. São políticas dos respectivos tempos; o da rainha Vitória e o das autarquias, dos privilégios do Estado, dos regimes ditatoriais e totalitários e, finalmente, de guerra.

Finanças, como medicina caseira, são terreno aberto à inventiva de amadores e curiosos. Tais preopinantes partem muitas vêzes de afirmações tendenciosas, preconceitos, lugares comuns. Entretanto, o fundo das questões financeiras é o reajustamento às realidades cotidianas, as quais raramente estão ao alcance dos particulares doutrinadores.

O público, neste país, anda farto de ouvir as mais furiosas objurgatórias contra a fatal sujeição dos nossos financistas dos dois reinados e da primeira República ao recurso dos empréstimos externos. Entretanto, o Brasil foi feito pelo "mil-réis" papel, alimentado e sustentado pelo empréstimo externo.

Não percamos jamais de vista que a exportação do país nunca bastou a compensar suas necessidades de importação e remessas para o exterior. Empréstimos e investimentos estrangeiros permitiram, através longos anos de formação nacional — que construissemos paulatinamente a nossa riqueza, alargando a nossa instalação econômica num vastissimo território escassamente habitado.

Assim, o problema dos dois reinados e da primeira República foi o câmbio, que era o índice de nosso crédito no tempo do apogeu do capitalismo europeu, o qual, além do mais, dispunha, para garantir os seus contratos, das armas de seus respectivos governos. Então a sustentação do câmbio era a possibilidade de importar mercadorias de primeira necessidade na vida do país e, ao mesmo tempo, a ocasião das remessas de divisas, não só as correspondentes aos serviços de dividas dos poderes públicos da União, dos Estados e dos Municípios, como juros e dividendos dos capitais alienígenas investidos no Brasil. A regularidade de tais remessas era o padrão da confiança.

Seguimos, pois, uma fórmula de politica econômica e financeira que não inventamos nem descobrimos. Todos os países novos, em trâmites de colonização, estabeleceram-se graças à importação de meios de produção e de consumo. E o Brasil conformou-se ao tipo clássico dêsses países porque, não dispondo de alguns produtos ricos e indispensáveis à economia mundial, viu-se forçado a seguir à custa de muito trabalho abrindo caminho modesta e esforçadamente.

Eis ai a situação no tempo do govêrno Campos Sales. A crise era de câmbio. Remessas e importação não poderiam beber simultaneamente na mesma fonte escassa e reduzida. O "funding-loan" afastou temporariamente as remessas. Severas economias restabeleceram a órdem orçamentária, interferindo o fator psicológico de uma prudente deflação. No quadriênio seguinte, retomados os pagamentos externos, restaurou-se o crédito, isto é, os empréstimos, que deram no admirável surto de progresso dos dois governos Rodrigues Alves e Afonso Pena-Nilo Peçanha.

◆

Assim a politica Campos Sales, salvando o crédito do país, reerguendo o valor internacional de sua moeda, reencetou o curso do progresso e do natural enriquecimento do Brasil, que então se baseava na importação e no investimento de capitais estrangeiros. Mas, concomitantemente, tal política assestou um golpe mortal na nossa economia de produção exportável, que ia tomando alento precisamente na baixa cambial. O café, desesperado, atirou-se aos braços das valorizações artificiais. A borracha desapareceu. O açucar e o cacau cairam em colápso.

Depois veio a grande guerra e um período crepuscular, feito de incompreensão e rotina, no qual persistimos falando em finanças uma linguagem passadista, quando já se impunham no mundo os sistemas de autarquias, privilégios e intervenções maciças do Estado nos regimes ditatoriais e totalitários.

Evidentemente o movimento pendular das ilusões humanas então já nos arrastava para o quadrante oposto às finanças e economias clássicas. Os delírios e exaltações dos povos que reivindicavam a potência universal, dispostos a corrigir a sorte das armas, impondo aos vencedores da véspera um predominio que lhes tirasse de memória até a recordação da vitória — abria no planeta a éra da economia de guerra e de conquista.

Ai está o clima da grande crise de 1929-1930 e ai está por que passamos, sem nos apercebermos bem do fenômeno, da economia do crédito e da importação para a da auto-determinação cambial e da exportação. Ai está, também, o ambiente da política financeira do tempo do sr. Souza Costa a qual atingiu o jubileu de seus processos neste quadriênio de guerra em curso.

Se a política do tempo do sr. Campos Sales impôs o sacrifício da nossa produção exportável — a do tempo do sr. Souza Costa define-se pela proteção e estímulo dessa exportação. Já agora trata-se de sustentação política dos câmbios estrangeiros (dólares e libras) o que implica na sustentação dos nossos preços no comércio internacional. Sem dúvida, a tensão do meio circulante interno acabará impondo uma transformação dos indices do custo da vida, restabelecendo o equilíbrio em nivel mais alto. Mas a existência da formidável massa de manobras em ouro e divisas dará forçosamente uma substância aos nossos simbolos de pagamento e, o que é mais, uma significação realista à riquéza do país e às suas probabilidades de se transformar, no após-guerra, num elemento positivo da economia do mundo.

◆

Evidentemente o sr. Souza Costa adivinhou que, emitindo para comprar as cambiais da nossa produção exportada, no pleno regime do monopólio do câmbio — não estaria degringolando no ensilhamento de emissões de papel meramente fiduciário. Essa adivinhação, para uma mentalidade de banqueiro formada na época da finança clássica, demonstra singular agudeza e flexibilidade. Se o ministro da Fazenda, depois do banquete de amanhã, pudesse impôr uma órdem e equilíbrio orçamentário, se lograsse fazer a organização bancária, se conseguisse terminar as liquidações pendentes que prometem consideráveis recursos ao Tesouro — é certo que estaria habilitado a enfrentar as tremendas crises financeiras e econômicas da passagem do estado de guerra aos primórdios da paz.

A demonstração de amanhã mostrará ao sr. Souza Costa a aquiescência e compreensão das classes conservadoras do país e, como começamos por dizer, a compreensão vai a meio caminho da confiança.

A TOSSE O TORTURA? BRONCHICURA

EM PERSEGUIÇÃO AOS DESBARATADOS EXÉRCITOS NAZISTAS

MUITO ALÉM DE ROMA AS TROPAS ALIADAS

De Setenta Mil Baixas as Perdas de Kesselring

QUARTEL GENERAL ALIADO EM NAPOLES, 5 — (De Robert Vermillion, da United Press) — As tropas aliadas irromperam rapidamente hoje através do Tibre, ante a tumultuosa aclamação do povo libertado de Roma, em perseguição dos desbaratados exercitos fascistas alemães, cuja desordenada retirada foi tão veloz que os exercitos aliados que os perseguem perderam o contato deles. Os despachos de Madrid informam que os aliados avançaram quatro quilometros e meio além de Roma. Em Londres, calcula-se que as forças do marechal Albert Kesselring sofreram setenta mil baixas, perdendo 75 por cento dos seus efetivos em combate. O grosso das forças do 8.o Exercito Britanico avançou ao norte por entre interminaveis restos de demolições dos nazistas, sobre o flanco direito das forças de ocupação em Roma, em perseguição de unidades inimigas que fogem por Sabiaco para a estrada de Pescara, que corre de Roma para a região oriental da Italia.

A estrada de Pescara foi cortada indiretamente a leste de Roma; porem os fascistas alemães podem se retirar por inumeras estradas que se ligam com o norte pelos Apeninos. Os britanicos sobre o flanco esquerdo avançaram até um ponto que fica a 10 quilometros de Tibre abaixo de Roma; porem se acredita que os fascistas alemães atravessaram o rio e se retiraram desse setor antes que os bombardeiros aliados destruissem a ponte principal.

O tenente general Mark Clark, ao realizar o historico Conselho da Vitoria em Campidoglio — historica municipalidade de Roma — disse que os fascistas alemães fugiram, ficando temporariamente fora do alcance dos aliados. Aclamou a grande jornada do 5.o Exercito.

O general Mark Clark disse: "Destruimos parte dos exercitos nazistas decimo e decimo quarto. Duvido que este ultimo continue lutando. Foi este o exercito que, comandado pelo general von Mackensen, se opôs ás forças anglo-americanas na cabeça de ponte. Fizemos 20 mil prisioneiros e destruimos grande quantidade de abastecimentos e material nazista". "Milhares de soldados nazistas feridos foram deixados em Roma por seus camaradas em retirada, segundo informa de Roma Reynolds Packard da "United Press".

Civis italianos informaram que a retirada do grosso das forças nazistas começou ontem de madrugada; porem que se fez cada vez mais intensa até a chegada do crepusculo. O comunicado oficial diz que sob a pressão do 5.o Exercito o inimigo se retirou de Roma tão apressadamente, que se evitou que a cidade fosse destruida em luta. Os nazistas abandonaram grande quantidade de material. O problema mais urgente de Roma era o trato com a população, que enchia as famosas avenidas para saudar e abraçar as cansadas e empoeiradas tropas, que apesar disso se mostravam sorridentes.

O Palacio Venezia, onde Mussolini fez muitos discursos, estava completamente fechado quando passaram os tanques norte-americanos. Não ficaram forças nazistas no sudeste de Roma, visto que a cidade foi ocupada a partir dessa direção, ao longo das estradas seis e sete. O 8º Exercito marchou pela estrada seis até a metade da distancia entre Ferentino e Valmontone, depois desviou-se para a direita por trás do flanco do 5º Exercito e avançou através de montes, onde as forças do 5º Exercito ocuparam Cave e as forças do 8º tomaram Paliano.

Os nazistas se retiraram através e em torno de Roma, enquanto que o 5º e o 6º Exercitos se inclinavam gradualmente até chegar em frente do baixo Tibre, de modo que não houve cerco de nazistas ali. Ao que parece, os fascistas alemães não semearam minas nem efetuaram demolições, embora fizessem explodir todos os depositos de polvora, quando as primeiras tropas entraram na cidade e destruiram as instalações e aerodromos de Centocelle imediatamente a suleste de Roma.

Os aviadores aliados que perseguem os nazistas em retirada pelas estradas norte e noroeste de Roma destruiram hoje outros 150 caminhões além de veiculos, elevando a cerca de 1.500 o total desde o começo da retirada inimiga da Cidade Eterna. Os alvos oferecidos pelo inimigo se tornaram mais escassos hoje porque suas colunas que fugiam guarneceram-se em bosques, durante o dia, esperando reiniciar a marcha de noite.

Os aviões aliados informam que as estradas num raio de oitenta quilometros de Roma estão cobertas de escombros fumegantes e equipamentos nazistas, sendo que das margens das estradas podem ser observadas filas de cadaveres de soldados hitleristas que por falta de tempo não puderam ser sepultados.

Os bombardeiros pesados em numero consideravel atacaram hoje a estrada de ferro italiana entre o rio Pó e a linha Catálla além de Ferrara, Castelmaggiore, norte de Bologna e a propria Bologna, Faenza, Forli e Rimini.

O comunicado oficial da ocupação total de Roma revela que os elementos de vanguarda, que já atravessaram o Tibre disseram estar o 5º Exercito controlando agora todo o grupo de colinas do Lacio através do qual se entendia a ultima linha de defesa dos fascistas alemães ao sul de Roma. As localidades de Grottaferrato Marnios e Genozan e as elevações de Albano foram ocupadas mais adiante, inclusive Alvano, Castelo Gandolfo, residencia de verão do Papa, e Frascati, antigo Quartel General dos Nazistas.

Marchando pelo norte de Valmontane, as tropas do 5.o Exercito ocuparam Palestina e Cave, enquanto o 8º Exercito irrompia em Paliano, Piglio, Fiuggi e Guarcino. Oficialmente se anunciou que os elementos de reconhecimento das tropas norte-americanas entraram nos arrabaldes a sudoeste de Roma ontem e pouco depois chegavam aos limites da cidade.

Uma forç que marchava pela Via Cassilina encontrou dura resistencia nas imediações da cidade. Outros elementos que cortaram a estrada cinco (estrada de Pescara), pela entrada nordeste de Roma, logo depois foram limpando as imediações enquanto outra força que operava pelo flanco vencia tenaz resistencia inimiga e abria passagem através de minas anti-tanques a cinco quilometros a leste de Roma.

Outra coluna do 5º Exercito irrompeu na area da Capital pelo sul, perto da estrada sete (Via Appia). Na frente do 8º Exercito os nazistas ainda tinham fortes defesas que protegiam Genazzano a oito quilometros a leste de Palestina. Os engenheiros britanicos limparam as demolições com intenso fogo. Nessa zona numerosos pontos estavam minados para dificultar os elementos de reconhecimento das tropas aliadas.

DENUNCIADO O ARMISTICIO Italo-Francês

NAPOLES, 5 (United Press) — URGENTE — O Conselho de ministros da Italia denunciou formalmente o armisticio Italo-Francês imposto á França em 1940.

"EU, POR GRAÇA DE DEUS E VONTADE DA NAÇÃO, REI DA ITALIA"

A Abdicação do Rei Vittorio Emanuele III

NAPOLES, 5 (A. P.) — E' o seguinte o teor do ato de abdicação do rei Vitor Manuel:

— "Eu, Vittorio Emanuele III por Graça de Deus e vontade da Nação, Rei da Italia, em colaboração com o Meu Presidente do Conselho e Ministros, e de acordo com o que o nosso Conselho determinou e determina, resolvo: —

"Meu muito amado filho Umberto de Savoia, Principe de Piemonte, é designado Nosso Lugar-Tenente General.

"Em colaboração com os Ministros responsaveis, ele superintenderá, em nosso nome, todos os assuntos de Administração e exercerá todas as prerrogativas reais, sem exceção, assinando Decretos Regios que serão referendados e autenticados pela forma normal.

"Ordenamos a todos os interessados que observem e façam observar este Decreto, como Lei de Estado.

"Dado e passado em Ravello, aos cinco dias do mês de junho do ano de 1944.

(Assinado(— Vittorio Emanuele".

O documento leva a chancela real.

O decreto está referendado pelo marechal Pietro Badoglio.

O Conselho de Ministros do governo italiano recebeu tambem a seguinte mensagem do general Roberto Bencivenga, dirigida ao marechal Badoglio:

— "Em nome do governo da Italia e do Rei e como representante dos Aliados, assumi temporariamente a direção dos assuntos civis e militares de Roma e de todo o seu territorio situado na zona de guerra. Viva a Italia!"

'Novo Governo do Equador

GUAYAQUIL, 5 (A. P.) — O sr. Velasco Ibarra, ao descer do avião que o trouxe a esta cidade, foi recebido pelo lider intelectual da revolução, sr. Francisco Arizaga Luque, sendo então vivamente aplaudido pela multidão que o aguardava.

Velasco Ibarra

Ao chegar ao Palacio da Chefatura de Policia, o sr. Velasco Ibarra pronunciou empolgante discurso, onde saudou o povo desta cidade, enaltecendo o seu sacrificio e o seu sangue derramado, ao substituir o "regime dos autores pelo regime das instituições".

Prosseguiu assegurando propositos de justiça, salientando que "não vamos perdoar os perversos, nem vamos ter indulgencia; os perversos e os ladrões serão castigados".

Aludindo a situação internacional, o chefe do governo equatoriano prometeu "respeitar certas normas internacionais; dói o coração o ter que respeitá-las. Oxalá pudessemos destruir os traidores que comprometeram a patria".

Acrescentou ainda que "será preciso serenidade, imposta pelo momento internacional, pois qualquer outra atitude seria um ultraje ás nações amigas."

Diario Carioca

Diretoria:

EXPEDIENTE:

Horacio de Carvalho Junior
Diretor-Presidente

Dantom Jobim
Diretor-Secretario

Telefones:
Direção: 22-3023 — Chefe da Redação e Secretaria: 42-5571 — Redação: 22-1551 — Administração e Gerencia: 22-3035 — Publicidade: 22-3018 — Oficinas: 22-0821 — Gravura: 22-1785.

ASSINATURAS:
Para o Brasil:
Ano . . . . . . Cr$ 90,00
Semestre . . . . Cr$ 50,00
Para o Exterior:
Ano . . . . . . Cr$ 200,00
Semestre . . . . Cr$ 120,00

VENDAS AVULSAS:
Em todo o Brasil:
Dias uteis . . . Cr$ 0,40
Aos domingos . Cr$ 0,60
Por avião . . . Cr$ 0,60

São cobradores autorizados os srs. J. T. de Carvalho e Antonio Ferreira da Rocha

Percorre o interior do país a serviço desta folha o sr. Romualdo Perrota, nosso inspetor.

REPRESENTANTES:
Minas Gerais-Belo Horizonte: Osvaldo N. Massote
Sucursal em São Paulo: Mario Cordeiro — Rua Xavier de Toledo, 84, 1º andar, sala 3 — Telefone: 4-6896
Pernambuco — Recife: Rui Duarte
Bahia — Salvador: Virgilio D. Borba Junior

Publicidade: 22-3018

— PRAÇA — TIRADENTES, 77

NA HORA DA VITORIA

ROOSEVELT ELEVA UM HINO Á ROMA LIBERTADA

E Assegura á Italia Um Lugar No Mundo de Ap ós-Guerra — Do Explendor dos Cesares á Decadencia de Mussolini — "Uma Que Cai e Duas a Cair", Diz o Chefe Americano Sobre as Capitais do Eixo — A Triste Herança do Fascis mo e a Restauração Democratica Italiana

WASHINGTON, 5 (U. P.) — E' o seguinte o texto do discurso pronunciado esta noite pelo presidente Roosevelt:

"Ontem, 4 de junho de 1944, Roma caiu em poder das tropas norte-americanas e aliadas. A primeira capital do Eixo está em nossas mãos. Uma que cai e duas por cair. Talvez seja significativo que a primeira dessas capitais a cair em nosso poder é a que tem a mais longa historia de todas. A historia de Roma remonta a épocas da fundação de nossa civilização. Ainda podemos ver ali monumentos da época em que Roma e os romanos dominavam o mundo inteiro conhecido até então. Isto é igualmente significativo porque as Nações Unidas estão resolvidas a, no futuro, impedir que qualquer cidade ou qualquer raça possa dominar o mundo.

A CIDADE SANTA E SEU SIGNIFICADO

"Alem dos monumentos da Antiguidade vemos tambem em Roma o grande simbolo da Cristandade que chegou a quase todas as partes do mundo. Existem em muitas partes do mundo santuarios e outros templos porém os de Roma são os simbolos visiveis da Fé e da determinação dos primeiros Santos e Martires de que a Cristandade haveria de viver e tornar-se universal e agora será motivo de profunda satisfação o fato de que a liberdade do Papa e da Cidade do Vaticano sejam garantidas pelos exércitos das Nações Unidas. E' tambem significativo o fato de que Roma tenha sido libertada pelas forças armadas de muitas nações. Os exércitos norte-americanos e britanicos que sustentaram a carga principal da luta encontraram a seu lado nossos vizinhos, os valentes canadenses, os combativos neozelandeses, os valores franceses e marroquinos franceses, os sul-africanos, os poloneses e indús — todos eles combateram ao nosso lado nos ensanguentados caminhos de Roma.

DESMORONAMENTO GERMANICO

Tambem os italianos que renunciaram á associação que nunca haviam desejado com o Eixo — ajudaram a expulsar os intrusos alamães de sua capital.

"A perspectiva da libertação de Roma teve para Hitler e seus generais uma significação suficiente para induzi-los a combater desesperadamente e com grandes perdas de vidas humanas e de materiais e com sacrificio de suas linhas, que já se desmorona no oriente e brevemente se desmoronará no oeste.

OS ALIADOS SALVARAM A VITORIA

"Nenhum agradecimento se deve a eles pelo fato de se ter evitado a devastação de Roma, devastação que os nazistas efetuaram em Napoles e em outras cidades italianas. Os generais aliados agiram tão habilmente que os nazistas não tiveram tempo suficiente para causar danos á cidade, o que conseguiriam somente a risco de perder seus proprios exércitos.

EVOLUÇÃO E INVOLUÇÃO DE ROMA

"Mas Roma é, logicamente mais que um objetivo militar. Já, desde antes da época dos Cesares, Roma levantava-se como simbolo da autoridade. Roma era Republica. Roma era Imperio. Roma era a Igreja Catolica e Roma era a capital da Italia Unificada. Mais tarde, desgraçadamente, Roma converteu-se na sede do Fascismo e uma das três capitais do Eixo.

NA HORA OPORTUNA

Nosso triunfo chega no momento oportuno quando nossas forças aliadas estão a ponto de atacar a Europa ocidental, quando os exércitos nazistas esperam nervosamente nosso assalto e quando nossos valentes aliados russos continuam fazendo sentir seu poderio mais e mais. Do ponto de vista estritamente militar há tempo conseguimos certos dos principais objetivos de nossa campanha italiana como o controle das rotas maritimas do Mediterraneo para encurtar nossas linhas de combate e abastecimentos, e a ocupação dos aeroportos de Foggia de onde temos assestado golpes decisivos sobre o Continente.

O CAMINHO QUE RESTA

"Seria puoco prudente aumentar em nossa imaginação a importancia militar da ocupação militar de Roma. Temos ainda que percorrer um longo caminho e realizar grandes esforços combativos para chegar dentro da propria Alemanha. Os nazistas se retiraram por milhares de quilometros, recuando para suas proprias portas desde que foram vencidos na Libia, Tunisia e Sicilia e sul da Italia. Sofreram grandes perdas mas não bastantes para que entrem em colapso. A Alemanha ainda não foi levada a uma situação pela qual tena que se render. O Reich ainda não foi levado ao ponto onde lhe seja impossivel reiniciar a conquista do mundo desta a outra geração. A vitoria atual não significa que a vitoria final não esteja distante. Entretanto, essa distancia será coberta no seu devido tempo, e quanto a isso não ha duvida, mas nossa vitoria final será dura e custosa.

LIMPANDO A ITALIA DO FASCISMO

"Na Italia o povo viveu tão longo tempo sob o regime corrompido de Mussolini que, apesar do ouropel que a cobria, sua situação economica peorava constantemente. Nossas tropas encontraram a fome, a inanição, a enfermidade, a pessima educação ministrada pelas autoridades fascistas, a saudo publica em decadencia e outros males terriveis, todos eles accessorios do governo fascista. A tarefa dos aliados, ocupando Roma, foi estupenda".

"Tivemos que começar muito debaixo, ajudando os governos locais a introduzir reformas dentro das linhas democraticas. Tivemos que lhes dar tudo para substituir o que os alemães haviam arrebatado das proprias bocas dos italianos. Tivemos que fazer o possivel para que os italianos cultivassem e aproveitassem sua propria colheita. Tivemos que os ajudar a limpar as escolas dos lacaios fascistas.

A ITALIA DE MIGUEL ANGELO E COLOMBO

"O povo norte-americano, em geral, aprova o salvamento desses seres humanos que apenas começam a andar dentro de uma nova atmosfera de liberdade.

"Alguns de nós podemos deixar que nossos pensamentos se volvam para o custo financeiro da empresa. Essencialmente, essa empresa é o que chamariamos uma forma de socorro. Mas, ao mesmo tempo, esperamos ,que este socorro seja uma inversão para o futuro, uma inversão que pagará dividendos mediante a eliminação do Fascismo e fará acabar qualquer desejo entre os italianos de começar outra guerra de agressão no futuro. Os dividendos justificam a inversão porque são suportes adicionais para a paz mundial.

"O povo italiano é capaz de governar-se a si mesmo. Não perdemos de vista suas virtudes como povo amante da paz. Recordamos os muitos seculos em que os italianos estiveram á frente dos povos nas artes e nas ciencias e enriqueceram as vidas de toda a Humanidade. Recordamos os grande filhos do povo italiano — Galileu e Marconi, Miguel Angelo e Dante, e aquele intrepido descobridor que simboliza o valor da Italia — Cristovão Colombo.

"A Italia não pode crescer em tamanho, tratando de construir um grande Imperio militarista. Os italianos viram-se amontoados dentro de seus proprios territorios mas não necessitam conquistar outros povos para encontrar alento para os seus males proprios da vida. Pode ser que outros povos não queiram ser conquistados.

A ITALIA E A AMERICA

No passado, os italianos vinham aos milhões para os Estados Unidos. Foram bem recebidos e prosperam, convertendo-se em bons cidadãos, lideres da comunidades e do governo. Eles não italo-americanos. São americanos, americanos de origem italiana. A Italia tem milhões de filhos na America Latina, como no Brasil e Argentina por exemplo. Em todas as Nações do Continente e do mundo os italianos dão o seu trabalho e sua inteligencia, conseguindo triunfos e a satisfação de bem viver.

UM LUGAR PARA A ITALIA NA PAZ

A Italia deve continuar como uma grande Nação, contribuindo para a cultura, o progresso e o bem estar de toda a humanidade, aplicando seus talentos especiais nas artes, ciencias e industrias, conservando a herança historica e cultural para o beneficio de todos os povos.

Queremos a cooperação da Italia na futura paz permanente. Todas as outras nações inimigas do fascismo e do nazismo devem oferecer oportunidade á Italia. Os nazistas, depois da dominação de Roma, abandonaram as residencias da Cidade Eterna ás portas da fome.

SALVANDO O POVO ITALIANO

Os norte-americanos e britanicos têm feito tudo o que é possivel para levar auxilio aos italianos. Antecipando-nos A quéda de Roma, fizemos preparativos para enviar alimentos á cidade; porém, não se deve perder de vista que as necessidades são tão grandes e as requisições de transporte de nossos exercitos tão consideraveis que a melhora da situação tem de ser gradual. Já temos começado a salvar vidas de homens, mulheres e crianças em Roma.

E' este um exemplo da eficiencia de vossa maquina belica. A magnifica habilidade e energia do povo americano em cultivar as colheitas, construir os navios mercantes, fabricar e recolher os carregamentos, transportar os equipamentos por milhares de milhas de oceano e ter a previsão necessaria para enfrentar as emergencias. Tudo isto representa, segundo acredito, uma assombrosa eficiencia de parte de nossas forças armadas, das diversas organizações que trabalham com elas e em geral da industria e do trabalho dos norte-americanos.

"Nenhum esforço tão enorme como este pode ser cem por cento perfeito mas a média dos resultados é muito elevada. Extendo as felicitações e os agradecimentos do povo norte-americano ao general Alexander, que esteve á frente de toda a campanha italiana. Ao general Clark e ao generaal Leese, ao Vº e ao VIIIº exercitos, ao general Wilson, comandante supremo no teatro de guerra do Mediterraneo, ao general Denvers, seu lugar-tenente norte-americano, ao general Eaker, aos almiranets Cunningham e Rewitt e a todos os valentes oficiais e soldados.

"Que Deus os abençoe e cuide deles e de nossos arrojados combatentes".

COMEÇOU A INVASÃO PELO PORTO DO HAVRE

Combates Navais no Havre

LONDRES, 6 — (U. P.) — A radio alemã anuncia que navios de guerra alemães, estão travando combate contra navios de desembarque aliados no porto de Havre. Essa noticia não foi confirmada em fontes aliadas.

Calais e Dunkerque Atacadas

ZURICH, 6 (Reuters) — Conforme suas informações anteriores, a agencia noticiosa germanica diz o seguinte:

"Simultaneamente com o desembarque de tropas transportadas por aviões, ora estacionadas no Sena, poderosas forças de bombardeiros, atacaram Calais e Dunquerque.

Aliados Na Frente Ocidental

LONDRES, 6 (A. P.) — A "Associated Press" captou a irradiação que a agencia noticiosa alemã anuncia ter começado, a invasão na frente ocidental e que o porto do Havre está sendo bombardeado.

A GUERRA NOS MARES

Afundados 31 Navios Nazistas no Mediterraneo e no Egeu

TORPEDEADO NO ATLANTICO UM PORTA-AVIÕES ALIADO

LONDRES, 5 (U. P.) — Submersiveis britanicos afundaram 31 navios nazistas e avariaram outros sete e uma serie de incursões levadas a efeito em aguas do Mediterraneo e do mar Egeu — revela um comunicado do Almirantado Britanico.

Os barcos postos a pique foram um caça-submarinos, 25 navios de abastecimento e cinco navios auxiliares.

Um dos navios conduzia munições e estava poderosamente escoltado. Essa nave foi torpedeada quando navegava rumo á Creta.

Submarinos britanicos tambem atacaram a canhonaços uma refinaria de petroleo e outros objetivos localizados no litoral italiano, alem de um pateo ferroviario de carga, um hangar para aviões anfibios existente na costa sul da França e uma estação de radio existente em Creta.

UM PORTA-AVIÕES PERDIDO

WASHINGTON, 5 (Reuters) — Anuncia-se o afundamento do porta-aviões norte-americano do servibo de escolta "Block Island", em aguas do Atlantico, em maio ultimo, em consequencia de ação inimiga.

Saiu SOMBRA

Leia SOMBRA

REVOLUCIONADOS OS MEIOS CIENTIFICOS COM A DESCOBERTA DE FRIEDMANN

VACINA DE TARTARUGA NA CURA DA TUBERCULOSE

As Propriedades Patogenicas do Novo Medicamento — Vacinação Preventiva Nos Recem-Nascidos — Os Excelentes Resultados Obtidos Até Agora, Na Maternidade do Exercito da Salvação — Fala ao DIARIO CARIOCA o Professor Mota Resende

A tuberculose, atualmente seguida da loucura, é um dos grandes males que roubam ao nosso país milhares de vidas durante o ano. E', como se poderia dizer, um verdadeiro flagelo, principalmente no Distrito Federal; onde o coeficiente, não obstante os esforços despendidos pelo governo e pelas autoridades da Saude Publica, vem aumentando em progressão geometrica, como consequencia do fantastico aumento do custo de vida, determinando a sub-alimentação da população pobre.

Impressionado com essa situação, cientistas patricios passaram a dedicar-se exclusivamente a minuciosos e prolongados estudos, afim de descobrirem um meio de evitar que a tuberculose prossiga a sua tarefa de destruição de vidas. Estudos têm sido feitos, chegando mesmo alguns a resultados verdadeiramente animadores.

Entre esses abnegados estudiosos do magno assunto, destaca-se, com justiça, o professor Mota Resende, docente da Faculdade de Medicina do Rio de Janeiro, a quem se deve os auspiciosos resultados alcançados pela vacina de Pueyo, no tratamento da tuberculose.

Informados de que nos meios cientificos corria a sensacional noticia da descoberta de uma vacina de tartaruga, que certamente virá dar no mundo um novo rumo á campanha anti-tuberculose, procuramos ouvir a respeito aquele tisiologo, que nos disse:

O professor Mota Resende quando falava ao DIARIO CARIOCA

LESÕES PULMONARES EM UMA TARTARUGA

— Em 1902, o dr. Friedrich Franz Friedmann, tendo necropsiado uma tartaruga marinha, morta no aquario de Berlim, verificou que a morte do animal havia sido determinada por extensas lesões pulmonares, absolutamente identicas ás da tuberculose humana.

Procedeu, então, ao exame bacteriologico e anatomo-patologico da peça e reconheceu que se tratava, realmente, de tuberculose pulmonar produzida por um bacilo morfologicamente analogo ao de Koch; o aspecto microscopico, das lesões como o macroscopico, eram analogos aos da tuberculose humana. Animado com essa descoberta, verdadeiramente fantastica, o grande cientista procedeu á semeadura do germe, pesquisou suas propriedades culturais e biologicas e verificou que se tratava de um bacilo acido resistente, com caracteres morfologicos e de coloração iguais aos de Koch, com identicas propriedades culturais, exceto o grau máximo de proliferação das culturas, vizinho de 23 graus, enquanto o de Koch era de 37 graus. Os bacilos da tartaruga cultivavam entre 0 a 43 graus.

PROPRIEDADES PATOGENICAS

Ensaiando suas propriedades patogenicas — prossegue entusiasmado o prof. Mota Resende — Friedmann observou que as inoculações nos animais de laboratorio eram absolutamente inocuas, ao contrario dos bacilos de Koch.

Injetado nos animais de sangue frio, o bacilo da tuberculose da tartaruga mostrou-se, porem, tuberculigeneo para esses animais. Dai Friedmann compreendeu que estava diante de uma nova raça de bacilo da tuberculose, a qual era até então completamente desconhecida, porquanto os bacilos acido-resistentes conhecidos, dos animais de sangue frio eram chamados pseudo-tuberculosos por não possuirem propriedades tuberculigenas como se verifica com os bacilos da carpa.

QUALIDADES EXCEPCIONAIS

— Repetidas as experiencias com o material obtido de outra tartaruga, vitimada por tuberculose, o resultado foi o mesmo. Sendo assim, esse grande pesquisador pensou então em aproveitar das qualidades excepcionais desses bacilos, que só se cultivam bem em temperaturas baixas e não eram nocivos para os animais de sangue quente, para aplicá-las á imunização artificial desses animas contra a tuberculose, o que fez depois de ter provado a sua inocuidade em animais das mais variadas especies, tanto de pequeno como de grande porte. O fundamento cientifico era perfeito e foi comprovado pela aplicação prática.

VACINAÇÃO ANTI-TUBERCULOSA

— Os ensaios — continuou o nosso entrevistado após ligeira pausa — de vacinação anti-tuberculosa, realizados por Friedmann com o seu bacilo, foram coroados de pleno êxito, realizando a imunização contra as infecções naturais e conferindo resistencia prolongada contra as infecções experimentais.

Esse médico, baseado no fato de ser a tuberculose uma doença de longa duração, pensou tambem em utilizar as propriedades imunizantes das injeções de emulsões microbianas do bacilo de sua descoberta. Suas experimentações foram cobertas de magnifico sucesso todas as vezes que a doença adquirida por infecção natural era de data recente e não havia provocado lesões de destruição.

VACINAÇÃO PREVENTIVA EM RECEM-NASCIDOS

— Depois de largamente estudada a biologia do germe obtido da tuberculose espontanea da tartaruga. Friedmann começou então os primeiros ensaios de aplicação humana de sua vacina, podendo apresentar á Sociedade de Medicina de Berlim, em 1912, uma comunicação notavel expondo o resultado conseguido em 305 vacinações preventivas em recem-nascidos, filhos de tuberculosos, da Maternidade do Exército de Salvação, nessa cidade, e 707 vacinações terapeuticas realizadas em adultos.

EXCELENTES RESULTADOS

— Tendo observado os magnificos resultados tanto na tuberculose pulmonar como na osteo-articular o dr. Julio Novais, membro da Academia Nacional de Medicina, afirmou: "Se Jenner descobriu a vacina contra a variola no ubre da vaca, Friedmann descobriu a vacina anti-tuberculosa no pulmão da tartaruga".

— Finalizando — concluiu o prof. Mota Resende — devo declarar ao jornalista que, se não houver contratempos, muito em breve as autoridades brasileiras e o povo serão surpreendidos com a noticia de que a campanha anti-tuberculosa no Brasil tomou um novo rumo, com a fantastica aplicação das vacinas de tartoruga que, como estudioso do assunto, reputo uma das maiores descobertas cientificas do século.

O Trabalho Além do Horario Normal

Responde ao Prefeito o Ministro do Trabalho

Em solução ao oficio em que o prefeito Henrique Dodsworth solicitava ao ministro do Trabalho providencias no sentido de ser permitido, a titulo excepcional, ás emprezas concessionarias dos serviços de transportes urbanos admitirem o trabalho voluntario dos seus empregados, além do horario normal, bem como o trabalho das mulheres, quando devidamente habilitadas, aquele titular respondeu remetendo o parecer emitido pelo diretor do Departamento Nacional do Trabalho, a respeito do assunto.

O referido parecer diz que o trabalho poderá ser permitido além do horario normal: excepcionalmente, nos termos do artigo 61 da Consolidação das Leis do Trabalho; normalmente, até duas horas, mediante acordo individual ou contrato coletivo de trabalho, nos termos do artigo 59 da Consolidação referida; normalmente, até duas horas, independente de acordo, mediante previa autorização do Ministerio do Trabalho, de acordo com o Decreto 4.639; 8 e mais 2 horas, sob contrato coletivo com os sindicatos de classe, dependendo de comunicação ao Departamento Nacional do Trabalho, dentro de 10 dias e sendo o trabalho diurno. A legislação impede o trabalho de mulheres depois de 22 horas, em subterraneos, minerações em sub-solo, pedreiras e em atividades perigosas.

Declarou, ainda, que não ha proibição legal do trabalho feminino em transportes, na legislação brasileira.

Os Catolicos de S. Paulo Regosijam-se Com a Ocupação de Roma Pelos Aliados

SÃO PAULO, 5 (A. N.) — Os catolicos deste Estado regosijam-se com a ocupação de Roma pelas tropas aliadas. Falando á imprensa sobre esse particular, o monsenhor José Mariano, que se encontra á frente do catolicismo em São Paulo, declarou: "Deus ouviu nossas preces de catolicos sinceros".

SÃO PAULO, 5 (A. N.) — São Paulo, vai pleitear no sentido de que dois navios americanos sejam empregados exclusivamente no transporte de mercadorias para o Estado.

SÃO PAULO, 5 (A. N.) — Chegaram, por via aérea, a esta capital, sete milhões e seiscentos e trinta e seis mil cruzeiros em selos de Educação.

O Embaixador Caffery e o Banquete ao Ministro Souza Costa

Embaixador Jefferson Caffery

A' medida que se aproxima o dia em que será homenageado o ministro Souza Costa, com o banquete promovido pelos banqueiros nacionais, a imprensa vem registando interessantes detalhes do que vai ser a grande festa de amanhã, no Teatro Municipal.

Tendo recebido adesões de todo o mundo oficial, desde o dia em que a homenagem ao titular da pasta da Fazenda foi anunciada, a estas se sucederam as das classes conservadoras em geral, pelos seus orgãos representativos, e não passou um dia sem que fossem registadas as manifestações de apoio das autoridades e dos Bancos de todos os Estados á iniciativa que nesta capital teve origem. E entre as adesões a que vimos de nos referir, destacamos, hoje, a do embaixador Jefferson Caffery, chefe da Representação Diplomatica dos Estados Unidos junto ao Governo do Brasil. Bem compreendendo a elevada significação desse gesto do ilustre diplomata norte-americano, a Comissão Organizadora do banquete resolveu considerá-lo tambem um dos seus convidados de honra. Procurado pela Comissão Executiva que está articulando o grande movimento, para lhe transmitir o convite, o embaixador Jefferson Caffery declarou que se associava á homenagem para expressar a sua admiração pessoal ao ministro Souza Costa e, bem assim, demonstrar a alta conta em que o tem o Governo do seu país.

A QUEDA DE ROMA VISTA POR UM LIDER ANTI-FASCISTA ITALIANO

Livre o Povo Romano do Cativeiro de Vinte e Dois Anos de Fascismo

AS REMINISCENCIAS FASCISTAS DO PRINCIPE HUMBERTO E DO MARECHAL BADOGLIO ATRAVÉS A PALAVRA DO PROFESSOR FRANCISCO ITRIA — O PAPEL DA ITALIA NO FUTURO

A queda de Roma foi mais uma etapa vencida pelos aliados no decurso dessa guerra em que um grupo de nações se empenhou para varrer da superficie da terra os hordas barbaras que Hitler e Mussolini espalharam pelo mundo para destruir os preceitos sagrados dos povos livres: a liberdade e a justiça.

Depois de longos anos, de jugo fascista, a Cidade Eterna, berço da civilização cristã, foi novamente libertada. O seu povo, herdeiro de memoraveis tradições historicas, pode agora, finalmente, emprestar seu valioso concurso ás nações unidas, ajudando-as a limpar o territorio italiano dos remanescentes destroçados dos camisas pretas de Mussolini.

A queda da cidade, tão ansiosamente esperada em todo mundo, verificou-se domingo, ás 6 1/2 horas. Como não podia deixar de ser, esse acontecimento repercutiu profundamente em todo o mundo, principalmente em nosso país, onde é grande o numero de italianos que acompanhavam, pelo noticiario dos jornais, o desenrolar dos acontecimentos em sua patria.

Sobre esse importante fato, DIARIO CARIOCA ouviu o professor Francisco Itria, conhecido lider anti-fascista, e que há 17 anos acha-se exilado em nossa patria.

UMBERTO DE SAVOIA E O SEU PASSADO FASCISTA

Iniciando a sua entrevista, disse-nos o professor Itria:

— A queda de Roma não me surpreendeu, porque, há dias, tinha previsto a sua proxima capitulação. Ao mesmo tempo, a noticia me encheu de jubilo, pensando que com a sua queda já o maior responsavel pela desgraça da Italia — Vitorio Emanuel — abdicaria, muito embora, desgraçadamente, continuando no trono um malfadado herdeiro da Casa de Savoia — o principe Umberto, que tambem tanto colaborou com o fascismo, ostentando a camisa preta, condecorações oferecidas por Mussolini e tomando parte como elemento de destaque em todas as reuniões fascistas.

A ALEGRIA DOS ROMANOS

— Aliás — continua ele — a população romana, que sempre detestou o fascismo, recebeu os exercitos aliados, não como inimigos vencedores de uma batalha, e sim como os soldados da liberdade, que vieram arrancá-los do cativeiro de 22 anos de fascismo.

Por isso, os habitantes de Roma, esquecendo os sofrimentos dos terriveis dias de luta, de fome e de perseguições por parte das tropas nazistas de ocupação e dos remanescentes da milica fascista desmoralizada, acolheram com flores e aclamações freneticas os libertadores da cidade dos Cesares.

O professor Francisco Itria, falando ao DIARIO CARIOCA

O POVO ITALIANO DESEJA SER LIVRE

— É bem possivel — acrescenta — que com a queda de Roma se verifique uma renovação no gabinete, chefiado por Badoglio, muito embora o povo italiano esteja ardentemente aguardando a libertação total da sua patria, para então escolher um governo livre que corresponda aos ideais socialistas do povo italiano, dirigido por um chefe digno do seu passado, que nunca se confundiu nem com os fascistas nem com os outros governos passados. Aliás — frisa o professor Francisco Itria — a Carta do Atlantico garante liberdade absoluta a todos os povos para escolher a sua forma de governo, depois da guerra.

UMA GUERRA QUE NÃO ERA DO POVO

— Todos sabem que o povo italiano nunca foi partidario da doutrina de Mussolini, que o traiu miseravelmente, reduzindo-o á triste condição de escravo — afirma o lider anti-fascista. Tanto assim, que pudemos observar o desinteresse e a falta de vontade de lutar por uma causa que nunca fora sua, mas de Mussolini em conubio com a nefasta Casa de Savoia.

Acho — acrescenta — que o povo da minha terra não tem nenhuma divida a pagar depois desta guerra. Se há responsaveis por tudo o que aconteceu, esses são os oportunistas, que depois de colaborar com os lideres fascistas, acham-se agora ao lado das democracias.

A ITALIA E O BLOCO ALIADO

A Italia, libertada, deve fazer parte do bloco aliado. Aliás, o jornalista Antonio Bento, no DIARIO CARIOCA de domingo, referindo-se ao ressentimento do lider democrata Benedetto Croce, analisa muito bem a situação do povo italiano, sofrendo as consequencias da guerra, enquanto o marechal Badoglio, que invadiu a Grecia e o Egito, junto com o famigerado general Graziani, é hoje o chefe do gabinete italiano anti-fascista.

E, concluindo, diz o professor Itria:

— Agradeço ao DIARIO CARIOCA pelas suas constantes referencias a favor do povo italiano que deseja tambem colaborar na formação do mundo de após-guerra.

A Instalação do Jardim Zoologico

FOI NOMEADA UMA COMISSÃO PARA ESTUDA'-LA

A' vista do parecer do Secretario Geral de Viação, o prefeito resolveu designar os srs. Justiniano Lacerda de Oliveira, Tomaz Pinto da Fonseca Guimarães e David Azambuja, para constituidos em comissão e sob direta subordinação do prefeito, promoverem o estudo definitivo e detalhado do projeto de instalação do Parque Zoologico da Quinta da Boa Vista, emitindo parecer a respeito e propondo qualquer medida de interesse do mesmo.

Empossada a Nova Diretoria do Aero-Club

BOM JESUS DE ITABAPOANA, 6 (D. C.) — A nova diretoria de Aero Clube desta cidade, para o bienio — 1944-1946 — ficou assim constituida:

Presidente, sr. Clinio Marcelino de Freitas; vice-presidente, sr. Olivio Bastos; secretario, dr. Aurelio Francisco Gomes; 2º secretario, sr. Ataide de Almeida; tesoureiro, sr. João Bousquet Junior.

Comissão executiva: — srs. José de Oliveira Borges, Menim Nacife, Luiz da Silva Teixeira, Seraphim Darnich Tanus e dr. Sebastião Diniz Freitas.

O número de MAIO de SELEÇÕES CHEGOU HOJE!
Em tôdas as bancas de jornais
Custa só Cr.$ 3,00

Previsão de material para obras

Atendendo á solicitação do ten. cel. Paulo Mac Cord, representante do Ministerio da Guerra junto ao Setor Construções Civis da Coordenação de Mobilização Economica, o general Amaro Soares Bitencourt, diretor de Engenharia, em data de ontem, recomendou aos encarregados de obras e chefes de comissões construtoras, informarem a sua Diretoria de suas necessidades provaveis de cimento e ferro em vergalhões: a) com urgencia, para a execução do programa de obras previsto para o corrente mês; b) — até o dia 25 de cada mês, para a execução do mesmo programa previsto para o mês seguinte. O cumprimento pontual desta medida, que visa assegurar o abastecimento dos referidos materiais ás obras militares, não dispensa o devido encaminhamento dos pedidos regulamentares respectivos.

Os Proprietarios de Uberaba Contra a Prefeitura

UBERABA, 6 (D. C.) — Esta cidade viveu ontem horas de verdadeira agitação, com o boletim distribuido, concitando os proprietarios uberabenses a não pagarem impostos na Prefeitura, enquanto não se chegasse a um acordo com o chefe do Executivo local, a respeito da revisão que se procedeu no Serviço de Fazenda, relativamente ao valor dos imoveis em Uberaba.

Sobre o assunto, o prefeito Carlos Prates, concedeu uma entrevista á imprensa, explicando as providencias a serem tomadas.

O Inicio da Safra da Usina São João

CAMPOS, 6 (D. C.) — A tradicional fabrica de açucar, do industrial Bartolomeu Livrando, iniciou a moagem para a safra de açucar, do corrente ano. Ao ato estiveram presentes altos representantes da industria do comercio, do mundo financeiro e pessoas da melhor sociedade. A's 9 horas foi celebrada missa cantada na capela de Usina e benzimento da aparelhagem da fabrica.

O sr. Bartolomeu, findas as cerimonias, ofereceu aos presentes uma farta mesa de doces.

O Prefeito Visitou o Tiro de Guerra da Quinta da Boa Vista

E ESTEVE TAMBEM NO BATALHÃO DE GUARDAS

Acompanhado do coronel Adalberto Pompilio da Rocha Moreira, comandante do Batalhão de Guardas, o prefeito Henrique Dodsworth visitou, ontem pela manhã, o Tiro de Guerra localizado na Quinta da Boa Vista. Em seguida o Governador da Cidade esteve no Batalhão de Guardas.

Jornalista Americano Em Visita ao Diretor Geral do Departamento de Imprensa e Propaganda

O sr. Foster Hailey, do corpo editorial do "New York Times", que se encontra atualmente em visita ao nosso país, em viagem de estudo e observações para ulteriormente escrever sobre o Brasil, para aquele prestigioso orgão da imprensa norte-americana, esteve ontem, em visita ao sr. Amilcar Dutra de Menezes, diretor Geral do Departamento de Imprensa e Propaganda com quem manteve uma cordial palestra. O jornalista Hailey, em sua visita, achava-se acompanhado do sr. Franck Garcia, correspondente do "New York Times" nesta capital.

Viajou Para Washington o Representante da FAB

Em avião da Pan American Airways, seguiu, ontem, para Washington o brigadeiro Vasco Alves Secco, representante da F. A. B. na Comissão Mista de Defesa Brasil-Estados Unidos com séde naquela Capital, e que veiu ao Rio, a serviço, aqui permanecendo quasi um mês.

O seu embarque esteve bastante concorrido, vendo-e, alem do capitão Carlos Leão, ajudante de ordens do ministro da Aeronautica e que representou s. excia., o coronel Dulcidio Cardoso, chefe do gabinete, o coronel aviador Henrique Fontinelle, comandante da Escola de Aeronautica, chefes de serviço, e, ainda, ainda, o adido aeronautico á embaixada norte-americana.

Em Dificuldades Financeiras o "Albergue Santo Antonio

SÃO JOÃO DEL REY, 6 (D. C.) — O humanitario estabelecimento de caridade "Albergue de Santo Antonio" está, atualmente, atravessando uma de suas crises financeiras mais agudas. Acham-se ali, recolhidos, cerca de 70 velhos carecendo de amparo publico. Por isso, o movimento que se processa entre pessoas caridosas, no sentido de minorar os sofrimentos daqueles infelizes, é digno da nossa admiração e merece o mais franco e decidido apoio de todos os corações bem formados.

Cães Hidrofobos Em Campinas

SANTOS, 6 S. Paulo (D. C.) — O numero de pessoas mordidas por cães hidrofobos em Santos, está aumentando consideravelmente, variando essa cifra entre oito a dez pessoas que, mensalmente, procuram os estabelecimentos hospitalares para prevenir-se contra possiveis sintomas das doenças provocadas por ferimentos dessa natureza.

A estatistica publicada pelo orgão encarregado da repressão aos cães vadios revela que desde o principio do ano, até agora, já foram mordidas 60 pessoas, sendo 70% menores e 30% maiores de 18 anos.

Falta Dagua Em Botucatú

BOTUCATU, 6 (D. C.) — A população local clama contra a falta dagua que, nesta cidade, está tomando proporções alarmantes prejudicando, em grande parte, as atividades do seu laborioso povo.

Os jornais dando sugestões para a resolução desse problema, optam pelo controle rigoroso da distribuição do precioso liquido, para que assim todos tenham direito a uma parcela de agua para as suas necessidades cotidianas.

Novo oficial de gabinete do ministro da Guerra

Assumiu na manhã de ontem as suas novas funções de adjunto do gabinete do ministro o major Alceu de Macedo Linhares.

Pagamento de quantitativos do Exército

Afim de que os pagamentos dos quantitativos relativos ao 3.º trimestre do corrente ano se efetuam entre os dias 10 e 20 de Julho proximo vindouro, solicita o chefe do Estabelecimento de Fundos da 1.ª R. M., que as unidades administrativas interessadas dêm entrada de suas requisições até o dia 15 de junho, impreterivelmente.

Caixa Reguladora de Emprestimos da Prefeitura

SERÃO PAGAS, HOJE, AS SEGUINTES PROPOSTAS:

71034 —	71035 —	71036 —
71038 —	710 39 —	71040 —
71041 —	71042 —	71044 —
71045 —	71046 —	71047 —
71048 —	71049 —	72303 —
82762		

Serão pagas tambem as propostas já anunciadas neste mês e não recebidas.

Pagamentos Hoje No Tesouro

Na Pagadoria do Tesouro Nacional serão pagas hoje as seguintes folhas:

Montepio da Fazenda — Livros 7.101 a 7.112.

Credito Especial Para a Secretaria Geral de Aviação

AFIM DE ATENDER AO PAGAMENTO DE ALUGUERES

Devidamente autorizado pelo presidente da Republica, o prefeito baixou decreto abrindo um credito especial de ... ... Cr$ 589|677'40, para atender, na Secretaria Geral de Viação e Obras, ao pagamento dos alugueis, relativos ao periodo de 9 de outubro de 1943, a dezembro de 1944, do segundo e terceiro pavimentos do predio n. 12, da Avenida Nilo Peçanha, Ocupados pelo Departamento de Obras.

Pessoas Recebidas Ontem Pelo Prefeito

O prefeito recebeu, ontem, em seu gabinete, os drs. Edison Passos, Francisco de Sousa Dantas, Assis Chateaubriand, Mauricio de Lacerda, Jorge Matos, Amandino de Carvalho, Ferreira Maia e Antonio Moreno e, em despacho, o coronel Jonas Correia, secretario geral de Educação.

Diario Carioca
RIO DE JANEIRO, TERÇA-FEIRA, 6 DE JUNHO DE 1944

A nossa opinião

A Queda de Roma e a Nossa Política Exterior

A noticia da queda de Roma em poder das tropas aliadas encheu de uma grande satisfação a todas as consciencias livres do mundo. A ocupação da Cidade Eterna pelos nazistas constituia um atentado á civilização cristã que a tem como um simbolo de todo um passado de quase vinte seculos, repleto de tradições gloriosas. A esta hora, Roma está livre das garras monstruosas da Gestapo e da afronta que suportou, por alguns meses, com a presença dos soldados arrogantes de Hitler. A sua queda é mais uma desmoralização para o Reich que gritava para todos os quadrantes da terra a invencibilidade das legiões nazistas e a formidavel estrutura do seu poderio belico. Representa, neste momento historico, mais uma etapa da decomposição do regime odioso que Hitler e seus sequazes pretenderam impôr ao resto da humanidade, depois de submeterem o povo alemão, com todo o cortejo de miserias, de vinganças e de crimes.

A repercussão da vitoria das forças anglo-americanas é, portanto, sumamente grata ao coração da cristandade. A profanação desapareceu do solo sagrado da Cidade de São Pedro e o Vaticano, sede da Igreja universal, deixou de sentir o contacto asqueroso dos impios e dos assassinos da Wehrmacht.

Mas o jubilo da humanidade não pode ser descrito por palavras. Todos nós o sentimos, como se entrasse nos nossos corações um novo sopro de vida e um novo ritmo se apoderasse das nossas energias na luta contra o despotismo.

* * *

A queda de Roma não tem, entretanto, somente essa bela expressão moral. Ha outra significação tambem importante e de carater politico. Ela exprime o começo de uma nova fase da guerra. Exprime a marcha decidida para a vitoria das armas aliadas, isto é, a vitoria da democracia e da liberdade. Ela abre novas perspectivas á luta em que o Brasil está integrado e da qual vamos participar, dentro em pouco, com a presença dos nossos soldados nos campos de batalha.

Esse aspecto politico não deve passar despercebido pelos que observam a marcha dos acontecimentos que se desenrolam na Europa. E' a hora, portanto, em que toma a palavra a diplomacia das nações em guerra, no sentido de, desde já, estudar e lançar diretrizes seguras a serem seguidas no após-guerra. Findo este conflito, nenhuma nação poderá fazer-se ouvir na construção da paz se não for dirigida pela clarividencia dos seus governantes, dando-lhe uma posição definida na coligação democratica. Em grande parte, essa tarefa cabe ás chancelarias.

No que se refere ao Brasil, nada podemos temer, nesse particular. O Itamarati sempre desenvolveu uma ampla e corajosa politica de anti-isolacionismo. Até hoje, jamais nos afastamos desse rumo. O sr. Osvaldo Aranha tem conseguido imprimir áquele departamento da administração brasileira uma orientação inteligente e patriotica, de acordo com as tradições do Itamarati e dentro das diretrizes gerais do presidente Getulio Vargas. Desde o começo desta guerra, o sr. Osvaldo Aranha se manteve numa atitude digna de defesa dos interesses brasileiros, mas conscio da nossa fatal participação na guerra. Não houve, no Itamarati, um momento de vacilação na atitude que haveriamos de tomar.

Decretada a neutralidade do nosso país, o Itamarati ficou vigilante. Não se colocou numa posição de comodismo, indiferente ao impeto dos acontecimentos. E, na hora de firmar a nossa posição definitiva o sr. Osvaldo Aranha declarava, satisfeito, em nome do nosso governo, na Conferencia dos Chanceleres, uma resolução inspirada realmente na consciencia nacional.

A nossa Chancelaria tem á sua frente, nesta hora, um homem capaz. Pela sua inteligencia brilhante e viva, pela alta compreensão que tem do que ocorre hoje no mundo e do que virá a ocorrer depois da guerra, o sr. Osvaldo Aranha saberá aproveitar a lição da queda de Roma, prosseguindo em sua ação construtora no setor da diplomacia, para que o Brasil, no reajustamento universal, tenha o papel preponderante que todos lhe almejamos.

OS jornais que publicaram a lista de pessoas presentes ao almoço da C.E.L. no entreposto de Benfica, no sabado ultimo, incluiram o nome do sr. Horacio de Carvalho Junior. Ora, o diretor desta folha, tendo passado fóra da cidade esse dia, seu nome não podia ser incluido em tal lista.

TOPICOS

Segredos Militares...

O sr. José Maciel Filho encontra-se nos Estados Unidos, chefiando uma Missão Textil Brasileira. Pouca gente sabia disso. Segundo um telegrama de Washington, o sr. Maciel acaba de concluir uma serie de conferencias com funcionarios do governo norte-americano e de potencias aliadas.

Falando, naquela cidade, o conhecido homem de negocios declarou que durante as suas conversações ficara deliberado que as fabricas de tecidos do Brasil "podem agora com eficiencia formar no arsenal aliado". E o telegrama tem este trecho: "O sr. José Maciel disse em seguida que, apesar de tudo, havia muitos acordos que a delegação não podia revelar por motivos militares".

O que ha de admirar nesse trecho do telegrama é que o sr. Maciel Filho seja detentor de segredos militares. Porque, a gente fica a pensar no tempo em que o sr. Maciel Filho era comensal das embaixadas da Italia e da Alemanha. E' bem verdade que o sr. Maciel Filho poderá hoje ter outras idéias e sempre preconizamos o perdão para todos que se arrependeram e voltaram ao bom caminho. E o sr. Maciel Filho, não duvidamos, já foi a Canossa. Mas aquela historia dos almoços e jantares nas embaixadas do Eixo está sempre viva diante dos olhos da opinião publica.

Imagine-se, agora, se naquela época, o sr. Maciel soubesse, como sabe hoje, de segredos militares...

INFLAÇÃO?

MAURICIO DE MEDEIROS

SEMPRE me pareceu que a chamada Economia Politica, como ciencia, era um simples andaime de palavras dificeis, para tapar fatos extremamente simples. Os especialistas escondem esses fatos simples, tais como comprar, vender, pagar, receber, guardar as sobras etc. em tabuas enfeitadas, e o leigo foge dessas expressões, como o Diabo da cruz, limitando-se a confessar a sua ignorancia a respeito de ciencia tão dificil.

Ao tempo em que eu fui deputado federal, havia um meio seguro de alguem, por mais curto de inteligencia que fosse, passar a merecer a consideração de seus pares e até dos continuos: — era aprender o vocabulario dos entendidos em Finanças e Economia, esperar um projeto qualquer a jeito, e deitar um discurso enxertado desse charabiá. Falar em balanço de contas, balança comercial, saldos, devisas, produção, consumo, padrão-ouro etc. era conquistar imediatamente um lugar seguro no conceito parlamentar, muito embora se dissessem tolices evidentes, mas respeitaveis na sua apresentação verbal...

Como gosto de dar nomes aos bois e exprimir com clareza o meu pensamento, pois só o que se entende é que se pode dizer claramente, nunca mergulhei muito fundo por esse labirinto de palavras, embora o assunto fosse dos mais interessantes, porque diz respeito ás atividades as mais elementares do Homem, como individuo e como Nação.

No momento atual tenho a impressão de assistir a uma discussão em chinês ou sanscrito, a proposito de finanças e de economia, tudo isso porque o país atravessa um dos periodos mais curiosos de sua vida de negocios: um bruto volume de papel-moeda e um fenomenal deposito em ouro e em disponibilidade de moeda estrangeira no exterior.

Não é sem uma certa inquietação que vejo discutir o problema do encarecimento da vida. Habituado a considerar como básicas aquelas noções que Murtinho com tanta clareza expôs na sua famosa "Introdução ao Relatorio" apresentado ao presidente Campos Sales em 1899, sempre tive um santo horror ao crescimento do volume de papel-moeda. Naquele pequeno fasciculo, que foi e continua a ser para mim uma especie de Breviario das Finanças, eu li coisas que varias vezes pude ver confirmadas. Assim, dizia aquele grande mestre, que tinha o dom de escrever claro e sem rebuscados terminologicos:

"A emissão de curso forçado, realizada precipitadamente, alargando de modo brusco a circulação e realizando prontamente grandes lucros, pela especulação que desenvolve, gera um estado especial de espirito, uma verdadeira nevrose, caracterizada pela mania das grandezas, por um otimismo exagerado, por um arrojo invencivel, que suprime toda a prudencia e todo o criterio.

Embora sem elementos certos de julgamento, eu via com certa desconfiança, crescer de mês a mês a cifra oficial do montante do papel-moeda em circulação.

Mas há dias, Macedo Soares, com aquele estilo claro, percuciente e penetrante, que faz a força da sua logica, me explicava o misterio e eu cheguei á conclusão de que, se a inflação atual está contribuindo para o encarecimento da vida, ela não é certamente o maior fator direto e sim o espirito de lucro facil gerado pela circunstancia da guerra. E' o açambarcamento. E' a destruição voluntaria de produtos de consumo, para que não baixem de preço. São ainda os fatores honestos, como falta de transporte dificultando melhor distribuição desses produtos.

Porque a questão que um leigo sempre formulava de si para si era muito simples e angustiosa:

— Por que diabo o volume total de papel-moeda está crescendo tão vertiginosamente? Será por necessidade do Tesouro para cobrir deficits de sua renda? Se é assim, estamos fritos...

Macedo Soares respondeu de modo claro e simples:

— O papel moeda que aí está em circulação em proporções espantosas não é mais nem menos do que o montante do valor de nossas exportações em três anos seguidos. Quem exporta recebe do seu comprador um titulo que lhe permite sacar contra um Banco do Exterior uma soma x, de moeda estrangeira. Leva esse titulo ao Banco do Brasil. Esse lhe dá a correspondencia em papel-moeda, que é aquele de que ele necessita dentro do país. E fica com o titulo. Mas não adianta sacar, porque, no Exterior, os países em guerra, estão proibindo a saida de dinheiro acima de certos limites. O Banco do Brasil, em nome do Governo, que é quem garante a emissão do papel-moeda com que ele comprou aquele titulo estrangeiro, fica então com "disponibilidades" no Exterior. Disponibilidades de que não pode dispôr, por ora, mas de que disporá mais tarde. Como não temos podido importar por falta de transporte e por falta de mercadoria no Exterior, ocupado com a produção de guerra, essa disponibilidade se vai acumulando acolá e aqui ela se transforma em cruzeiros que rolam pelos Bancos, pelas Empresas, pelas Companhias e cujas sobras vão ter ao bolso do grande publico, sob a forma de salarios e vencimentos. E aí está a modalidade de inflação que temos.

Lendo essa explicação, mais ou menos nesses termos, dada por Macedo Soares, passei a dormir tranquilo.

Agora, o que será necessario, será, simplesmente, uma grande prudencia na hora em que tivermos de importar, ou na hora em que essas "disponibilidades" puderem vir para o país de forma a operar a "deflação" de um modo comedido, porque tanto mal produz na vida de negocios uma inflação subita, como uma deflação repentina. De qualquer forma, foi o artigo de Macedo Soares que me fez compreender as razões da atual inflação, que é afinal, um fenomeno anormal, mas justificavel, e sem nenhum dos perigos classicos da inflação pura e simples.

Demonstração de Vitalidade

A RECENTE crise verificada no mercado financeiro desta capital, decorrente do processo de reorganização de uma das mais importantes empresas de serviços publicos do país, teve o mérito de demonstrar a alta vitalidade do sistema bancario nacional.

Como medida de emergencia, o Governo determinou o alargamento das atividades da Caixa de Mobilização Bancaria, mas, não foi preciso que esse departamento do Banco do Brasil entrasse em ação. pois, os bancos, com suas disponibilidades normais, puderam fazer face ás necessidades do comercio e da industria e mesmo ás retiradas extraordinarias daqueles que, insuflados pelos "quinta-colunistas", pretenderam perturbar a vida economica do país.

A recente crise não só teve o mérito de demonstrar a eficiencia do nosso sistema bancario, como tambem a compreensão, por parte dos nossos banqueiros, dos seus deveres profissionais e os de solidariedade com a politica financeira do Governo nesta fase tão dificil da vida nacional.

Brasileiros conscios de suas obrigações para com o país, os dirigentes dos bancos nacionais vêm se empenhando em apoiar a ação governamental, estimulando iniciativas, facilitando recursos para as atividades comerciais, reprimindo, na medida de suas forças, a inflação do crédito e a alta desmedida dos preços.

A importancia do papel representado pelos bancos num periodo como o que estamos atravessando, é extraordinariamente importante. E' através dos bancos que se regula a velocidade da circulação da moeda e é, portanto, através deles que se pode impedir os efeitos devastadores da inflação.

Aceitando a homenagem que lhe vai ser prestada, quis o ilustre titular da pasta da Fazenda demonstrar o alto apreço do Governo pela ação dos bancos nacionais, enaltecendo o apoio que vem sendo prestado por eles á politica financeira do país.

Seria oportuno, agora, que se completasse a organização do nosso sistema bancario, estabelecendo-se a especialização e criando-se, dentro dos planos já expostos pelo proprio sr. Souza Costa, o Banco Central.

O banquete que os banqueiros vão oferecer ao ministro da Fazenda não é uma simples homenagem tributada a um destacado homem de governo. E' mais do que isto, pois representa a consagração de uma politica.

* * *

Falta de Troco

APESAR das medidas repressivas, recentemente anunciadas, continua florescente o comercio de moedas divisionarias. O agio cobrado, conforme será facil ás autoridades apurar, varia de 3 a 10 % e os comerciantes se vêem na contingencia de submeter-se a essa extorsão para não verem prejudicado o movimento de suas casas.

De tempos em tempos a Casa da Moeda noticia o lançamento de novas moedas divisionarias, mas, o que acontece é que as dificuldades continuam, criando um ambiente de tremendo mal estar não só nesta capital, como em todo o país.

As notas de um cruzeiro emitidas pelo Banco do Brasil e que o Ministerio da Fazenda mandou pôr em circulação, para minorar a crise do troco, são de papel tão ordinario, que em poucos dias ficam em frangalhos, apresentando aspecto repulsivo.

Outra providencia que deve ser tomada pela Casa da Moeda é a da uniformização das moedas. Se o diretor daquela repartição mandasse verificar as dificuldades que a multiplicidade de tipos de moedas do mesmo valor cria para o publico, estamos certos de que agiria com urgencia.

A falta de troco e a variedade dos tipos de moedas são dois problemas a exigir imediata solução.

* * *

Produção Belica

A VISITA que o presidente Getulio Vargas fez, sabado ultimo, ás Oficinas Trajano de Medeiros, no Engenho de Dentro, vem demonstrar que a Central do Brasil está realizando importantes serviços belicos, em colaboração com o Exercito. O chefe do Governo percorreu o local em que se encontra instalada uma unidade de Artilharia Ferroviaria. O titular da pasta da Guerra teve, então, oportunidade de mostrar ao primeiro magistrado do país todas as obras ali fabricadas, que compreendem o vagão-peça, o vagão-munição, o vagão-cama de tiro e por fim o vagão-comando e barraca de estacionamento.

Saudando o presidente Getulio Vargas, o diretor da Central declarou que a Central do Brasil está prestando a sua melhor colaboração ao Exercito, que utiliza com exito as oficinas da nossa maior ferrovia. O fato vem mostrar o renascimento industrial que se opera no Brasil. Estamos produzindo navios de guerra, motores de avião, alem de abundante material belico. Foi o que revelou o general Fiuza de Castro, que tambem falou no ato, para mostrar o que o país vem realizando, no terreno da produção bélica.

Registando a visita do presidente da Republica ás Oficinas Trajano de Medeiros, salientamos a ajuda que a Central do Brasil presta ás nossas forças armadas — cooperação que é de enorme importancia, nesta hora em que o Brasil se encontra empenhado na maior guerra da historia.

Publicação Sem Efeito

Tendo sido indevidamente encaminhada e por isso inserta no "Diario Oficial", de 26 de maio ultimo, á pagina numero 9.462, publicação dando como aprovadas as eleições realizadas no Sindicato dos Empregados no Comercio Hoteleiro e Similares do Rio de Janeiro, para preenchimento dos cargos de sua administração, o chefe do Serviço de Comunicações declarou essa publicação sem efeito, uma vez que o processo de eleições em causa ainda se encontra na dependencia de despacho final do ministro do Trabalho.

Á MARGEM DOS LIVROS

Americo Palha

E' sempre motivo de satisfação, nos tempos que correm, a publicação de um livro bom. Entende-se — bom, — em todos os sentidos: na estrutura da obra, na sinceridade das idéias, na correção da linguagem. Nestes dias tumultuarios de confusão e de balburdia espiritual, quando a literatura de bordel, a literatura pornográfica e vil, invade as livrarias e constitue um elemento pernicioso de desagregação da familia, de desvirtuamento moral da mocidade. Um livro bom é um refrigerio. Já não falamos nas obras filisoficas, na de doutrina e de ciencia, naquelas em que a cultura humana pode resplandescer em toda sua beleza. Bastam algumas paginas de literatura agradavel, de ficção ou de pensamento. Confortam estas paginas, sem duvida.

"No Tempo em que os Homens Falavam..." do sr. Mario Lopes de Castro, edição de Zélio Valverde, está no numero daqueles remedios milagrosos para o mal-estar provocado pelo tédio e pela melancolia das horas que nos envolvem, sem ritmos, sem esperanças, sem diretrizes. O autor é médico. Mas, o médico pode ser, tambem, um excelente escritor. O sr. Lopes de Castro nos dá um ótimo produto da sua inteligencia. "No Tempo em que os Homens Falavam...", se outro mérito não possuisse, um só lhe atribuiria, com justiça, para recomendar o autor: é um livro bem escrito.

O romance de escandalo não impõe ao escritor o apuro da linguagem. Apenas o arrasta ao cabotinismo da propaganda. O sr. Mario Lopes de Castro, ao contrario, maneja a pena com galhardia, ora com o lirismo que trai a formação moral do seu carater sentimental, ora com a sátira sutil e a ironia desconcertante, ora com um bom humor que enleva o leitor e o prende á disciplina da atenção.

"No Tempo em que os Homens Falavam..." começa com a carta de uma criança ao pai que se encontra no "front", toda cheia de perguntas sobre os homens e sobre a guerra. Logo depois, a resposta do pai á filha. Diz ele: "Quando cresceres, saberás tudo o que me perguntaste. Por ora, tenho receio de te mostrar o mundo. Todos se lembram com saudades do tempo em que os homens falavam... Tem calma, pois em breve, eles de novo falarão. E o mundo inteiro ouvirá, com o coração vibrante de entusiasmo, não o bramido dos selvagens que exigem sangue, mas a mais sublime das palavras, palavra que é cantico, é aleluia, é toda uma religião. Sim, é pela liberdade que teu pai e todos os homens estão lutando, porque, sem ela, minha querida filha, a vida é uma vergonha!"

Sim, os homens hão de voltar a se falar, a se entender, a se amar. Quando as tiranias forem varridas da face da Terra, a linguagem da fé e da sinceridade reunirá os homens em torno de um nobre e grande ideal de felicidade universal. E' esse ideal que vai ser reivindicado nesta guerra, pelos povos que, de armas ás mãos, no ocidente, no oriente, procuram exterminar os ultimos perigos do contagio nazi-fascista.

O sr. Mario Lopes de Castro é um idealista, mas não é um sonhador. Olha a vida pelas suas realidades. Todas as paginas do seu livro — com tantos contos magnificos — merecem aplausos e simpatias. "No Tempo em que os Homens Falavam..." não é uma obra para arquivo, mas, sim, para se ter sempre ao lado e para ser lida muitas vezes.

* * *

"Poemas da Solidão", versos de Julio Maciel, constituem mais uma contribuição aos anais da poesia brasileira. O poeta, que nasceu no Ceará, não penetrou os umbrais da escola modernista, tão cheia de complicações e esquesitices. Ficou fiel á forma, emoldurando o pensamento com o seu ideal de artista. Não descai para a banalidade. E' um discipulo da beleza.

Os sonetos do sr. Julio Maciel, na sua maioria, possuem um cunho filosofico, cheio de unidade espiritual. Sem ser um torturado ou um descrente, o poeta encara as miserias do mundo com apreciavel dose de resignação, justificando as fraquezas humanas e elevando-se á sublimidade do perdão.

Vejam estes versos):

"Não odeies. O ódio está solerte, á espreita...
— Acusação injusta não nodôa
E a conciencia tranquila nos deleita.

Salva ao demonio do ódio esta alma boa,
Orgulhoso repulsa a vil suspeita,
Mas, se és bom, faze-te melhor: perdoa!"

Em "Pescadores de Homens", o sr. Julio Maciel olha a humanidade por um prisma filosofico, real e conciso:

'Simão e André ouviram-te o convite,
Mas não ficou, na terra, quem te imite
— Fazendo o que fizeste e sendo o que tu eras.

Cristo, baldando o teu divino arroubo,
O homem, para o homem, continua lobo:
— Com pescadores não se domam feras!..."

Vamos encontrar o parnasiano, esteta, correto, em "Lázaro", um belo soneto que poderia, sem favor algum, figurar na melhor antologia da lingua portuguesa:

"Que importa morras? Quando o alento extremo exales
E em teu olhar de vêz se apague o frouxo lume,
Rota a grilheta que te acorrenta aos males:

Teu ser, que hoje em cansaço e vurmo se resume,
Ha-de ressuscitar disperso pelos vales,
E ave serás, serás arroio, luz... perfume!"

"Poemas da solidão" não merecem o silencio da critica. São 260 paginas que encantam e afirmam um poeta de raça, e o sr. Julio Maciel é um dos grandes poetas do Norte do Brasil.

* * *

Está na sua segunda edição "A Evolução do Pensamento Dialético", do sr. E. Vitor Visconti, edição Pongetti. Essa obra já mereceu todos os favores da critica nacional e estrangeira. O sr. Fortunat Strowsky, membro do Instituto de França e da Sorbone, em carta ao autor diz: "Duas vezes reli o seu belo trabalho e comparei-o com Taine, que foi o maior e talvez o unico hegeliano dos meus mestres da juventude. O livro do sr. Vitor Visconti estuda a evolução do pensamento humano através de diversas etapas representadas pelas correntes filosóficas, com clareza de exposição e um alto sentido humano. E' obra de interesse social, como demonstração de cultura e de observação das realidades deste século, que se aproxima de uma éra de renovação e de reajustamento de todos os métodos de vida e de governo.

Nada mais será preciso dizer sobre "A Evolução do Pensamento Dialético, depois da consagração que recebeu a sua primeira edição.

Comentario Internacional

Restam Toquio e Berlim

Antonio Bento

NÃO nos impressiona nesta hora a grandeza historica de Roma. Nem tão pouco nos impressionam a importancia e o prestigio da Cidade Eterna. Pouco importa hoje o passado imperial e catolico da capital italiana. O que importa, acima de tudo, nesta semana trepidante, é que a primeira das capitais do Eixo tenha sido ocupada pelas tropas aliadas. Tomada Roma, marchemos agora contra Toquio e Berlim, afim de que seja definitivamente quebrado o Eixo Totalitario. E' exatamente, sob esse aspecto, que nos interessa comentar a queda da capital italiana. O essencial é que os alemães tenham perdido a Batalha de Roma e estejam em fuga precipitada para o norte, perseguidos de perto pelas vanguardas dos exércitos comandados pelo general Alexander.

Como se previa, a população romana fez uma acolhida entusiastica ás forças libertadoras. Segundo relatam os correspondentes telegraficos, o povo encheu as ruas e demonstrou a sua imensa alegria. Apesar das privações da guerra, havia mais flores do que se podia imaginar. As moças e crianças manifestavam aos soldados democraticos o seu calido amor, beijando-os e abraçando-os com efusão. Tinha acabado para Roma o dominio fascista, que foi por assim dizer um eclipse ou um máu quarto de hora na interminavel sucessão dos regimes e dos séculos. E' certo que a voz fantasma de Mussolini apareceu, transmitida pelo radio alemão, para pedir ao povo de Roma que não capitulasse. Mesmo nos seus dias de fastigio, quando aparecia teatralmente no famoso poleiro do Palacio Veneza, o ditador fascista causava á maioria dos romanos uma impressão de inconfundivel ridiculo (chamavam-no de Julieta, quando o viam trepado nêsse balcão). Já se vê, portanto, que o apelo desesperado do Duce, pedindo que os seus patricios não "cedessem, moralmente, aos invasores" não foi sequer escutado. Os radios de Roma estavam desde domingo ligados para as emissoras aliadas, enquanto o povo mostrava aos ingleses e americanos os seus sentimentos democraticos, que não morreram apesar de vinte e dois anos de cativeiro. Foi essa uma das lições impressionantes da queda de Roma, que é hoje um baluarte das Nações Unidas, ficando a Vila Torlonia como uma lembrança arquitetonica da ignominia fascista, entre os edificios que perpetuam as grandezas ou as miserias da Roma desde os dias de Nero e Caligula até os de Mussolini. Mas voltemos ao presente, enquanto fogem em desordem as tropas do marechal Kesselring e o triste rei Vitor Emanuel abdica em favor de seu filho, o principe de Piemonte cumprindo a promessa feita há meses aos governos aliados. Tomada Roma, restam ainda Berlim e Toquio para ser conquistadas. Isso acontecerá em breve ou talvez após arduas batalhas. Por mais duro que seja o sacrificio, as duas outras capitais eixistas devem ser ocupadas. Marchemos agora para Toquio e Berlim.

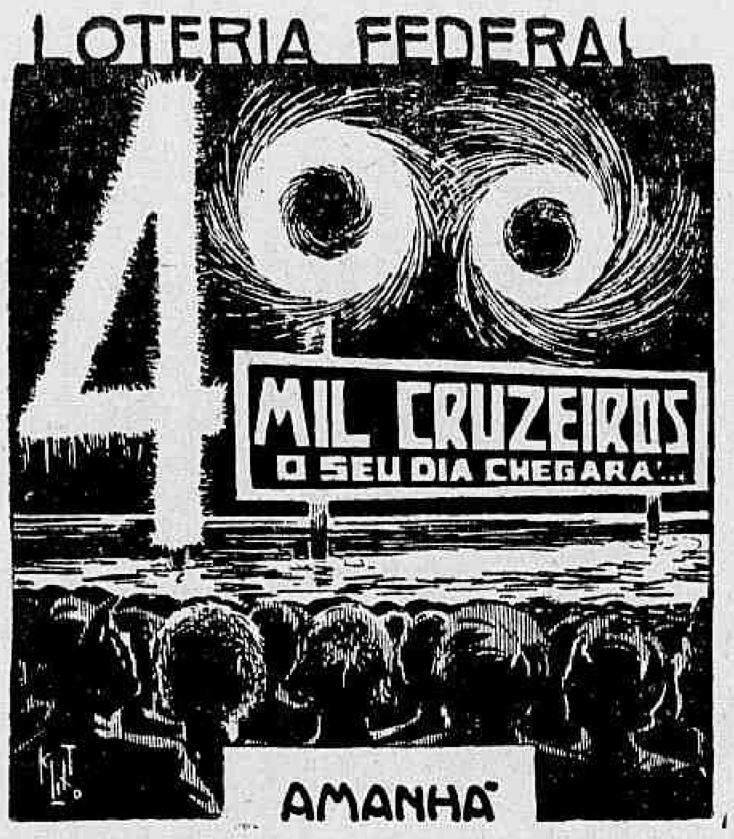

Pavilhões e Técnicos Para Analise e Conservação do Leite

CORDEIRO, 5 (A. N.) — A pedido da Associação Rural Leopoldina, o presidente da Comissão Executiva do Leite mandou providenciar a construção, nesta cidade, de dois pavilhões equipados de todos os requisitos tecnicos para a analise e conservação do leite.

A Exploração do Cimento Com o Apoio do Governo Estadual

CARDEIRO, 5 (A. N.) — Um grupo de industriais visitou as jazidas de calcareos e outras materias primas existentes neste municipio. E' [illegible] desses industriais conseguir o apoio do governo com o objetivo de organizar a exploração sistematica do cimento, o que significa um grande progresso para a região.

Atos do Chefe do Governo

Nas Pastas da Educação e da Fazenda e No Conselho de Aguas e Energia Eletrica

O presidente da Republica assinou os seguintes decretos:

NA PASTA DA EDUCAÇÃO

Suprimindo cargos da classe H da carreira de oficial administrativo, 4 da classe B da carreira de zelador, 1 da classe B da carreira de almoxarife e 1 da classe F da carreira de arquivista.

NA PASTA DA FAZENDA

Autorizando os cidadãos brasileiros João Batista de Alcantara, Mayer Schnur, Reinaldo Dias de Siqueira, Joaquim Constancio das Chagas, Artur Castro Aguiar e a firma Cristal J. Freitas Ltda., a comprarem pedras preciosas.

NO CONSELHO NACIONAL DE AGUAS E ENERGIA ELETRICA

Modificando a redação do § 1.º do art. 1.º do creto 9609, de 8 de junho de 1942, que outorgou a Carlos Joaquim do Amaral concessão para aproveitamento de energia hidraulica, no municipio de Pedreira, Estado de S. Paulo.

"AI QUE SAUDADES DA AMELIA!..."

Desapareceram do Mercado As Frutas Nacionais

A Fuga das Bananas e das Laranjas — O Povo Deseja Uma Explicação — Sómente Frutas Estrangeiras — Uma Pergunta Indiscreta.....

As donas de casas, as empregadas ou mesmo os chefes de familia ou o filho mais velho que já têm uma conciencia formada e por isso observa os fenomenos de transformação da vida atual, quando hoje em dia passam pelas feiras-livres, mercados, quitandas ou outros estabelecimentos comerciais do mesmo genero, ficam surpreendidos com uma série de coisas extraordinarias que ali se verificam e gastam uma porção de tempo, imaginando sem conseguir afinal encontrar uma justificativa para tudo aquilo que ali vêem.

E não se trata somente dos preços excessivos que se vêm afixados nas portas dos estabelecimentos, como uma verdadeira afronta á bolsa do publico, já tão minguada pelos constantes "golpes" sofridos por parte dos aproveitadores da situação.

Isso já não mais assusta o pobre trabalhador que, na impossibilidade de poder pagar os novos preços impostos a uma serie de generos de primeira necessidade e não podendo passar sem eles, resolveu reduzir a sua alimentação, passando a comer uma vez por dia, já que a alimentação nas circunstancias atuais, constitue um sério problema para o chefe de familia.

ONDE ESTÃO AS LARANJAS E AS BANANAS

Conforme dissemos, já não surpreende a ninguem a majoração dos preços das mercadorias nacionais.

Agora, o que se observa é ainda mais surpreendente, pois, não ha uma causa qualquer capaz de justificar o caso.

Trata-se da ausencia de frutas nacionais nos nossos mercados. Esse fato, não se pode

Uma das casas da cidade, onde as frutas nacionais estão em minoria

negar, é de grande importancia para a vida da população metropolitana.

Nem bananas, nem laranjas, nem mangas, enfim, todas as frutas nacionais sumiram-se como por encanto, dando-nos a impressão de que esteja havendo qualquer "anormalidade" nesse comercio.

O abacate, o caqui, o mamão, existem, ainda, porém, estão tão escondidos que ninguem os percebe.

As vitrinas das casas comerciais expõem com grande fartura os estoques de frutas estrangeiras. Maçãs, peras, uvas, ameixas, damascos, melões, de procedencia estrangeira, existem em grande profusão e são "empurrados" quase á força pelos negociantes aos fregueses que ali aparecem com um intuito bem diferente.

"SO' SE COMPRAM FRUTAS ARGENTINAS"

Assim é que nas casas de frutas da cidade, nessas que além das frutas têm ainda um grande sortimento de doces em calda, enlatados, queijos e outras mercadorias do mesmo ramo de negocios, as pessoas que ali aparecem com o intuito de adquirir bananada, goiabada, laranjada ou outros doces derivados de frutas nacionais, são recebidas friamente pelos negociantes, os quais chegam ao cinismo de declarar que só vendem essas mercadorias a quem comprar maçãs, peras e uvas argentinas.

O freguês não tem outro recurso, e afim de receber o que deseja, acaba mesmo aceitando essas condições vexatorias, se não quiser criar uma situação desagradavel.

O QUE PENSAM OS LEITORES

E' o caso de se indagar:

— Onde estão as frutas nacionais? Que mistério as teria feito desaparecer?

O leitor nem sempre sabe a quem deve perguntar e pedir explicações para essas irregularidades.

Entretanto, comparando os tempos passados com os atuais, não pode compreender por que somente agora se verifica essa falta de frutas nacionais, quando nos anos anteriores a mesa do pobre era sempre servida e aumentada com a banana, a laranja e o mamão, sem duvida alguma de grande eficiencia para a sua alimentação.

O PREÇO DAS NOSSAS FRUTAS

As feiras-livres, do mesmo modo que as quitandas, estão desertas. Ali só se vêem muitas verduras e as poucas bananas e laranjas dos beleões, estão por um preço surpreendente, que chega mesmo a provocar repulsa.

Nos bairros considerados aristocraticos, como Copacabana, Leblon, Tijuca, Ipanema, Santa Tereza e outros, uma duzia de bananas mirradas custa tres cruzeiros apenas ou seja cada fruta dessa espécie mais de vinte centavos.

Quanto ás laranjas, se bem que não estejamos no tempo de sua produção, sabe-se, todavia, que nunca faltou em nossos mercados, havendo sim, em outros tempos, menor safra, porém, mesmo nessas condições, o povo sempre as encontrava na cidade.

"BOYCOTT"

Falamos dessas duas qualidades mais detalhadamente por serem elas as mais populares e por conseguinte, a sobremesa obrigatoria das classes menos abastadas e que são produzidas nas imediações do Distrito Federal.

Entretanto, podemos incluir tambem o abacaxi, o mamão, o abacate, enfim todas as frutas nacionais que estão sendo desprezadas pelas de procedencia estrangeira.

E agora, aproveitamos esse ensejo, para formularmos uma pergunta indiscreta:

— Onde estão as deliciosas frutas brasileiras?

"Sweters" Para os Soldados da Força Expedicionaria

A CERIMONIA DE ONTEM REALIZADA NO JARDIM ZOOLOGICO

As samaritanas da Cruz Vermelha Brasileira ofereceram "sweters" aos soldados do 1.º Batalhão de Saude da Força Expedicionaria tendo a entrega das mesmas sido realizada na tarde de ontem, por ocasião de significativa solenidade.

A cerimonia teve lugar ás 14 horas no Jardim Zoologico, a ela comparecendo o general Ivo Soares, presidente da Cruz Vermelha; general Paula Guimarães e demais membros da instituição e numerosas samaritanas.

Fazendo a entrega das "sweters" usou da palavra o general Ivo Soares, que disse da significação da oferta feita pelas samaritanas que, na medida de sua possibilidades, têm servido o Brasil de maneira muito expressiva. Falou, depois, agradecendo o presente das samaritanas o tenente-coronel Bonifacio Antonio Borba, comandante do 1.º Batalhão de Saude.

Após os discursos as samaritanas entregaram a cada soldado uma "sweter".

"Serviço de Obrigações de Guerra"

A Caixa de Amortização comunica que nos dias 6 e 7 do corrente mês serão substituidos, pelas respectivas Obrigações de Guerra, os recibos dos contribuintes do Imposto de Renda — pagamento relativo a Obrigações de Guerra — que integralizaram suas cotas nos dias 11 e 12 de janeiro de 1944, (exercicio de 1944). A substituição será feita nos "guichets" do Banco Francês e Italiano, em liquidação, á rua da Candelaria n. 6, térreo, de 11 e meia ás 15 horas.

Exposição Industrial de Friburgo

FRIBURGO, 5 (A. N.) — Será encerrado, no proximo dia 11 do corrente, a I Exposição Industrial de Friburgo, certame que vem obtendo completo exito, graças ao esmero com que foi organizada e á magnifica apresentação de suas numerosas dependencias. Como se sabe, a Exposição Industrial de Friburgo serviu por uma demonstração eloquente das amplas possibilidades de um dos mais importantes parques fabris da terra fluminense.

Dr. José de Albuquerque
Membro da Sociedade de Sexologia de Paris
DOENÇAS SEXUAIS DO HOMEM
Rua do Rosario, 172 - De 1 ás 7

Banco de Sangue Na Capital Pernambucana

RECIFE, 5 (A. N.) — A "Sociedade Academica de Medicina do Recife", no intuito de servir ás Forças Expedicionarias Brasileiras, tomou a niciatva de fundar, nesta capital, um Banco de Sangue, nos moldes dos já existentes em outros pontos do país e no estrangeiros. A comissão de academicos que foi designada pela mesma sociedade paar a organização do Banco, vem desenvolvendo farnca atividade e tem encontrado, em todos os meios, a mais simpatica aceitação.

Por Motivos Ignorados...

A domestica Maria da Conceição Aguiar, de 21 anos, solteira, residente no Morro do Tuiuti, ha tempos, vinha se sentindo desgostosa da vida.

Por mais que procurasse emprego, nunca conseguira obter uma colocação, que bastasse para satisfazer as suas necessidades.

Assim, a pobre moça, num gesto tresloucado, embebeu as vestes com querosene e, em seguida, ateou fogo.

Socorrida a tempo por pessoas de sua residencia, foi ela, a seguir, transferida para o H. P. S., onde ficou internada em estado grave.

A GUERRA NO EXTREMO ORIENTE

Afundado Um Navio Japonês Por Dia

CONTINGENTES HOLANDESES NO TEATRO DAS OPERAÇÕES

WASHINGTON, 5 (U. P.) — Submarinos norte-americanos vêm afundando uma media de mais de um navio japonês por dia, no curso das ultimas cinco semanas — indica um comunicado expedido hoje.

A nota informa que outros 106 barcos japoneses, inclusive um transporte e um cargueiro, ambos de bom porte, e sete outros navios de tonelagem média afundados no Pacifico, em aguas do Extremo Oriente.

O Departamento da Marinha informou que 43 navios inimigos foram afundados por submarinos norte-americanos nas ultimas cinco semanas o que oferece uma média superior a u mpor dia.

Entrementes, se anuncia que até agora os submersiveis norte americanos torpedearam 740 embarcações inimigas, das quais 589 foram afundados, outros 36 provavelmente foram a pique e 115 sofreram avárias.

Durante algum tempo, a Marinha anunciou os afundamentos, pelo que se acredita que o numero de pro vavelmente afundados ou avariados indubitavelmente é, agora, mais elevado.

TROPAS HOLANDESAS NA AUSTRALIA

NOVA YORK, 5 (R.) — A Agencia Aneta informou que chegou a um porto australiano o primeiro contingent de forças holandesas adextradas e organizadas nas Antilhas para participar na guerra contra o Japão e libertação das Indias-Orientais. A maior parte desse contingente consiste de membros permanentes do exército e homens recrutados em Surnan e Curação que voluntariamente se ofereceram.

O Reaparelhamento das Escolas Técnicas Masculinas

NOMEADA UMA COMISSÃO PARA ESTUDAR O ASSUNTO

O diretor do Departamento de Educação Tecnico Profissional da Prefeitura, em Boletim de ontem, resolveu designar os professores Luiz Sauerbronn, Valdemar de Barros e Elisio Medeiros Pires, para, em comissão, sob a sua presidencia, promover o reaparelhamento tecnico das escolas masculinas, de conformidade com a resolução n. 6, do secretario Geral de Educação.

Descoberta Nova Jazida de Niquel Em Goiaz

GOIANIA, 5 (A. N.) — Vem despertando curiosidade nesta capital a noticia da existencia de jazidas de Niquel, amianto, cobalto e cromo, apenas a 27 quilometros desta capital. O minerio de niquel dessas minas foi examinado pela Escola Politecnica e pelos engenheiros da Companhia de Niquel do Tocantins, sendo, ao fim, considerado de excelente qualidade, igual ao das jazidas de Niquelandia. Os proprietarios da fazenda onde se encontram os minerios em apreço tiveram uma oferta de tres milhões de cruzeiros pela mesma e não quizeram vendê-la.

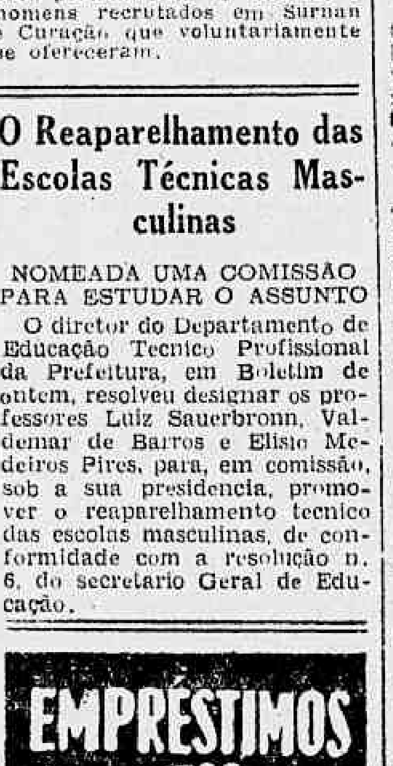

Dr. Américo Canarica
Clinica Medico Cirurgica
Consult. R. Visconde do Rio Branco, 31 — Tel. 42-2056
Diariamente das 16 ás 19 hs.
Res. Rua Paulo de Frontin, 103-2.º — Tel. 22-7804

Serviço de Trafego

INFRAÇÕES

Estacionar em local não permitido — P. 30018 — 31340 — 34405 — 34697 — 35992 — 36598.

Desobediencia ao sinal — C. 3893 — 12449 — Onibus 16 — 365 — P. 9819 — 14380 — 15259 — 16709 — 20207 — 25481 — 32235 — 32337 — 34873.

Interromper o transito — Onibus 387.

Contra mão de direção — P. 26601.

Abandonado — P. 14611.

Excesso de fumaça — Onibus 562 — 574 — 808.

Vasar óleo — C. 5161 — Onibus 966.

Falta de freios — Onibus 307 — 497 — 398 — 585 — 697 — 752.

Recusar passageiros — P. 8176.

Diversas infrações — C. 2114 — 11075 — Onibus 732 — 746 — 810 — 857 — 943 — P. 2118 — 2647 — 2952 — 17062 — 19243 — 23257 — 23601 — 25570 — 26616 — 29442 — 31311 — 36503

EXAME DE MOTORISTAS

Chamada para 6 do corrente, ás 8,15 horas (Turma "A") — Bernardo da Rocha Guimarães, Wilton Guimarães, Francisco de Oliveira, Boanerges Evangelista, Hamilton Mendanha, Anito Gonçalves da Silva, Alberto Pinto, Sebastião Botelho Serra, Alvaro Vieira da Cunha, Joaquim Ribeiro da Silva, Justiniano dos Santos, Oscar Nasser Safadi, Paulo Guimarães, Alexandre Guilherme Miguel Mau Worn, Orminda Costa.

TURMA SUPLEMENTAR — Armando Coelho, Gregorio José de Almeida.

SUBSTITUIÇÃO DE CARTEIRA (C.N.H.) — Otavio Rodrigues, Manuel Pancinha, Arnaldo Fernandes, Augusto da Silva Sant'Ana, Alberto da Hora Brito.

RESULTADO DOS EXAMES EFETUADOS NO DIA 3 DO CORRENTE — Ap.: José Fernandes Ildefonso, Manuel Silveira Luz, Raimundo Passos, Milton Gonçalves Fazenda, Mario Luiz Viana, Simon Martinez Coruña, Daniel do Rego Barros, Osmondo Paul Cox, Acilio de Araujo Filho, Helio Mendonça de Oliveira, Onesimo Ferreira Alves, Pelagio Ribeiro Jaime Machado, Paulo Galliet, João José de Farias, Ernesto Dias.

Rep.: 3.

RESULTADOS DOS EXAMES DE MOTORNEIROS EFETUADOS NO DIA 5 DO CORRENTE — Ap.: Ari de Albuquerque, Manuel Alves da Silva, Alcino Alvaro de Melo, Claudionor José de Bonfim, Luiz Monteiro, Valfrido Jugma da Cruz, Amaro Alvaro de Carvalho, José Candido, José Freitas da Fonseca, João Lage de Mendonca, Manuel Sebastião Rezende, Altamiro Candido da Silva.

SUBSTITUICÃO DE CARTEIRA (C.N.H.) — Henrique Benjamim Cordeiro de Melo, Abel de Faria, Italo Augusto, Alvaro Rodrigues de Oliveira, Avelino Abrunhosa, Titolivio Manuel Mendes, Antonio Duarte de Aguiar, David Lopes Bartolo.

CARDILO FILHO
ADVOGADO
AV. ERASMO BRAGA, 72 6º ANDAR
ESP. CASTELO
Ações, consultas e pareceres sobre Direito Civil e Comercial. Ajustamento de estatutos de sociedades anonimas em geral, ás novas leis, especialmente empresas de seguros, bancarias ou concessionarias de serviços publicos.

UMA GRANDE FESTA TRABALHISTA-MILITAR

Em data que será marcada oportunamente se realizará no Palacio do Trabalho expressiva solenidade militar-trabalhista, para a entrega solene dos donativos das classes trabalhistas, aos bravos soldados do corpo Expedicionario Brasileiro, será um grande momento de confraternização, presentes representantes sindicais, e autoridades das nossas forças armadas. Nessa ocasião, o presidente da Comissão Técnica de Orientação Sindical fará a entrega dos seguintes donativos da Federação dos Empregados no Comércio do R. de Janeiro: quarenta mil maços de cigarros; do Sindicato dos Empregados Vendedores e Viajantes do Comércio do Rio de Janeiro: trezentos pares de luvas de couro para as forças motorizadas; do Sindicato dos Empregados do Comercio do Rio de Janeiro: quinze mil cruzeiros em lãs, para a confeção de "seweaters" e outras peças; do Sindicato dos Praticos de Farmacia do Rio de Janeiro: quatrocentos vidros de Hipoclorina de 250 c/c. do Sindicato dos Trabalhadores em Empresas Comerciais de Minérios e Combustiveis Minerais do Rio de Janeiro: uma tonelada de algodão; do Sindicato dos Trabalhadores na Industria de Construção Civil: trinta mil cigarros e do Sindicato dos Trabalhadores na Industria do Papel e Papelão: cem mil cigarros.

O Funcionario Publico Teve a Perna Esmagada

Os bondes "Estrada de Ferro-Barcas" e Vila Isabel-Engenho Novo", chocaram-se na Praça da Republica, em frente á Escola Rivadavia Correia, saindo ferido, em consequencia, o funcionario publico, Felipe Augusto Julia, de 61 anos, casado e morador á rua Paraiba numero 29.

A vitima, que teve a perna direita esmagada, foi internada no H. P. S.

Faltam Casas Em Alegrete

ALEGRETE, 6 (D. C.) — Alegrete, a progressista cidade gaucha, recente-se da falta de casas para residencias.

Pessoas que vão de outros pontos do pais para aquela cidade, e muito especialmente, os professores que ali vão servir, não encontram predio para alugar, apesar das edificações nestes ultimos anos, terem aumentado consideravelmente.

Exposição do Material Nazista Apreendido Pela Policia

PORTO ALEGRE, 5 (A. N.) — A policia gaucha vai expôr no dia 11 do corrente, em São Paulo, grande copia de material nazista, que apreendeu. Por essa exposição, constituida de uma vasta coleção de documentos e vários objetos, o povo da capital bandeirante poderá aquilatar o que era a atividade dos nazistas e dos quinta-colunas, neste Estado, onde foram desarmados e desarticulados pela ação energica das nossas autoridades.

Fogo Em Uma Pensão Familiar

Na Pensão Familiar, de propriedade do sr. Mario Pinto de Oliveira, á rua das Laranjeiras, 121, verificou-se ontem, ás ultimas horas da tarde, um principio de incendio.

Ao local correu um posto de bombeiros do Catete, sob o comando do tenente Lauro de Almeida, que dominou prontamente as chamas, antes que assumissem proporções mais alarmantes.

Campanha do "Bom Arroz"

S. LUIZ, 5 (A. N.) — O comercio exportador local vai financiar as zonas arrozeiras, afim de intensificar a Campanha do "Bom Arroz", fazendo propaganda, outrossim, da Exposição de Arroz que a Associação Comercial realizará, no próximo mês de agosto, quando comemorará o nonagésimo aniversario de sua fundação.

O "Prato Escolar"

CAMPINA, 6 (D. C.) — Acaba de ser inaugurado na Escola Profissional Mista "Bento Quirino", o "prato escolar" para os alunos daquele estabelecimento escolar. Esta realização do professor Antonio Vilaça, diretor do referido estabelecimento, redundará em beneficio dos educandos que, como se sabe, agora, pelo régime federal dedica 10 horas diarias aos trabalhos escolares.

Para a manutenção do serviço diario do "prato escolar" contribuirão os alunos das Escolas Profissionais, devendo esse estabelecimento cooperar tambem nas medidas de suas possibilidades.

A "Pascoa dos Estudantes" de Natal

NATAL, 5 (A. N.) — Revestiu-se de grande brilhantismo a "Pascoa dos Estudantes", nesta capital, realizada na Catedral e celebrada pelo monsenhor Alves Landim.

"Amigos da Casa do Jornalista"

PORTO ALEGRE, 5 (A. N.) — A diretoria da Associação Riograndense de Imprensa iniciou uma campanha, no sentido de obter maior soma de fundos destinados a atender seus grandes empreendimentos. Dessa fórma, instituiu o quadro "Amigos da Casa do Jornalista", com a subscrição minima de mil cruzeiros. A referida campanha está encontrando franco apoio, tendo chegado inumeras adesões não só da capital como do interior do Estado.

LIVROS NOVOS

"FRUTOS COLHIDOS EM POMAR ALHEIO"

"Frutos Colhidos Em Pomar Alheio" é bem acertado titulo do mais recente livro de versos de Carlos Maranhão. Ele, poéta eximio e impecavel, colheu, de fato, os frutos mais deliciosos do imenso pomar da poesia hispano-americana.

Fostrou, atravès de sua cultura e do seu talento uma tradução livre de alguns poemas de insgnes liricos e parnasianos do idioma de Blasco Ibanez. Traduzir versos, de modo a satisfazer as exigencias da arte e do gosto variadissimo dos intelectuais, não é tarefa facil. Mas o poéta de "Vibrações" soube fazê-lo de um modo implacavel. E merecedor, portanto, dos justos aplausos da eterna Deusa-Musa, aplausos esses que devem ser extensivos a editora Grafica Ondina onde foi impresso esse magnifico livro.

MODELO DO DIA
Por VERA WINSTON

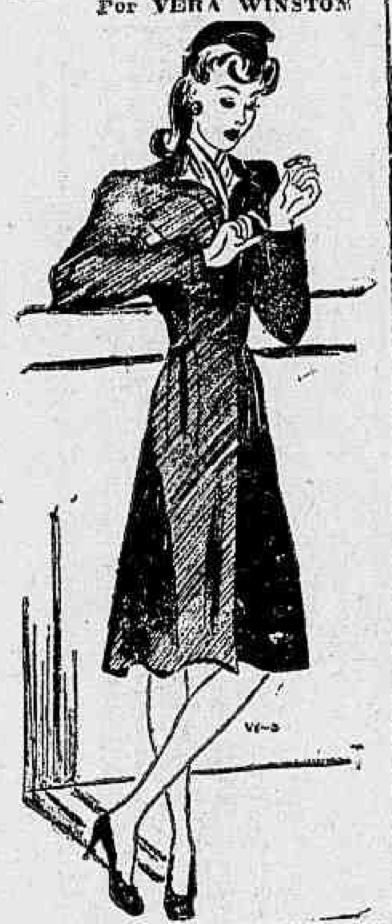

CAPA PARA FIGURA ESBELTA — Uma interessante novidade para a primavera, sem gola, descendo após o fecho com uma linha de botões internos. Bolsos laterais verticais em forma de asa de flecha arredondada. Uma banda, a partir da frente da cintura forma cinto nas costas. Mangas longas e ajustadas.

TEATRO

TROMPOWSKI E VALENTIM, E A NOVA DECORAÇÃO DO REGINA

Para a sua próxima temporada no Regina, e afim de melhorar o ambiente e proporcionar maiores comodidades ao publico, Dulcina e Odilon estão realizando no elegante teatro uma reforma geral, tendo convidado para a nova decoração a ser feita, os artistas Gilberto Trompowski e Fernando Valentim que já iniciaram a sua tarefa.

A MENTIRA TEATRAL

A peça do Tojeiro que está no Rival não sofreu um enxerto sequer.

VOCÊ SABIA

— que na peça "Escandalo Social de 1828" aparece o guarda noturno do "Forrobodó"?

COISAS QUE INCOMODAM

O barulho dos fiscais na porta do Rival.

O FILME DE HOJE

Colonial — "Aventuras de um recruta" — Alvaro Leitão.

O CARTAZ DO DIA

SERRADOR — "O Cavalinho de Páu", comedia, ás 20 e 22 horas, com Eva.

GLORIA — "O Taveira na Opera", comedia, ás 20 e 22 horas, com Jaime Costa.

RIVAL — "A tal que entrou no escuro", comedia, ás 20 e 22 horas, com Alda Garrido.

JOÃO CAETANO — "Fogo na Cangica", revista, ás 20 e 22 hs. com Beatriz e Oscarito.

CARLOS GOMES — "Chegou Mme. Rasimi", revista, ás 20 e 22 horas com Telma Carló.

RECREIO — "Tico-Tico no Fubá", revista, ás 20 e 22 horas, com Zaira Cavalcanti.

O COMENTARIO DA NOITE

— **Essa peça de Freire Junior, "A velha da gaita", com quem é? — indagava o Paulo Orlando do ator Jaime Costa. E a Belmira de Almeida, comentou:**

— **Dizem que é com a Alda Garrido.**

Os Melhoramentos da Matriz de Barreto

BARRETO, 6 (D. C.) — No largo da feira-livre realizou-se, há dias, a quermesse pró-obras da matriz, verificando-se depois desses festejos que a quantia apurada ultrapassa a todas as expectativas, podendo, por essa razão, efetuou-se vários melhoramentos de grande importancia para o embelezamento da matriz local

MENU DO DIA
Por SAINT-ANGE

"Tornamo-nos cozinheiros, mas nascemos assadores".

SAVARIN.

ALMOÇO:

Fritada de marisco.

* * *

Tripas á moda de Caen.

* * *

Perna de cabrito assada

* * *

Sonhos vienenses

Crême de nozes.

* * *

CREME DE NOZES: — Tome 1 quilo de nozes com cascas, descasque e passe na máquina. Junte 1|2 garrafa de leite, 1 colher de farinha de trigo, 4 gemas, açucar á vontade. Leve ao fogo para engrossar e sirva sobre biscoitos redondos ou fatias de "pão-de-ló.

JANTAR:

Sopa de castanhas.

* * *

Camarão com molho tartaro

* * *

Roastbeef

Soufflé de espinafres.

* * *

Arroz de forno.

* * *

Torta de chocolate com rhum.

MOLHO TARTARO: — Desmanche 2 gemas cruas com 2 cozidas, 1 pitada de sal, outra de mostarda e gotas de vinagre. Bata fortemente pondo azeite ás gotas, no principio, deixando depois cair a fio. Junte um pouco de vinagre de vez em quando até 1 1|2 colher de sopa. O azeite pode ir até 1 1|2 chicara conforme a quantidade que desejar.

Não ha necessidade de ficar muito consistente. Junte as claras cozidas picadinhas assim como 2 pepinos de conserva, 1 colher de chá de salsa batidinha e um pouco de alcaparras.

TORTA DE CHOCOLATE COM RHUM: — 250 grs. de farinha, 200 grs. de açucar, 75 de manteiga, 1 1|2 chicara de leite, 75 grs. de fermento. Bata muito bem a manteiga com o açucar e as gemas. Junte as claras em neve, depois o cacáu, a farinha peneirada com fermento, o leite e por ultimo o rhum. Leve a assar em forno brando numa forma untada. Depois de frio, corte ao meio, recheie com crême de chocolate e cubra com glace ou crême Chantilly.

CASPA! CABELOS BRANCOS!
Use LOÇÃO XAMBÚ - EXITO GARANTIDO!

Exposição de Cavalos Crioulos

PELOTAS, 6 D. C.) — Para comemorar duas efemerides brasileiras, a transcorrerem no proximo ano, — o 1º Centenario da Pacificação do Rio Grande do Sul, remontante a guerra dos Farrapos e o Centenario da Assinatura de paz da revolução de 1893, a Sociedade Agricola de Pelotas, levará a efeito, em outubro de 1945, a 9ª Exposição de Animais e Produtos Derivados. Por essa ocasião a Associação dos Criadores de Cavalos Crioulos que se destina ao incentivo da produção dessa acreditada raça de equino, levará a efeito, tambem uma grande exposição de cavalos crioulos, para o que contará com o concurso de adiantados criadores das republicas vizinhas.

CABELOS BRANCOS.. envelhecem!
JUVENTUDE ALEXANDRE
faz desaparecer
EVITA-OS SEM TINGIR

SOCIAIS

ENLACE MATRIMONIAL DA SENHORINHA IVETE BLEY COM O CAPITÃO HELIO SILVEIRA — Na igreja de N. S. da Gloria do Outeiro, realizou-se, sabado, ultimo, o enlace matrimonial da senhorinha Ivete Bley, filha do casal Alzira-João Punaro Bley com o sr. Helio Silveira, capitão-aviador da F. A. B.. Oficiou o ato Don Luiz Sentegagua, bispo do Espirito Santo. E' da cerimonia o flagrante que acima publicamos, especialmente para o DIARIO CARIOCA.

ANIVERSARIOS

Fazem anos hoje:

Senhores: dr. Sebastião do Rego Barros; dr. Americo Lassance; João Picanço da Costa; tenente coronel aviador Plinio Raulino de Oliveira, dr. Celso Kelly; Pedro Buarque de Lima e o nosso confrade de "A Noticia", Jaci Moreira Sampaio.

Senhora: Estefania Carvalho.

— Menina: Terezinha, filha do dr. João de Mylaert e da sra. Maria José de Gusmão Mylaert.

— Faz anos hoje o estudante Adalberto, filho do auditor de Guerra dr. Adalberto Barreto e da sra. Silvia Tinoco Barreto.

— Transcorre amanhã a data natalicia do economista Hugo de Trutas Rochas.

— Transcorreu ontem, o aniversario da senhorinha Silvia, filha do casal João Felipe de Paula-Maria de Paula.

— **Fizeram anos, ontem, em São Paulo:**

Senhores: prof. Rubião Meira; Marcio Penteado Alerte; dr. Sinesio Rocha e dr. Antonio Schilliró;

Menino: Danilo, filho do sr. Carlos Cerf e da sra. Maria de Lourdes Cerf.

Senhoras :Georgina Schuler Viana e Cenira Peixoto Tupi Caldas.

Senhorinhas: Maria Aparecida de Vilariço e Eunice Acardo.

Meninas: Ivone, filha do sr. Valter Camargo Ferreira e da sra. Maria Miranda Ferreira.

NOIVADOS

Sr. José Augusto S. C. Rodrigues, com a senhorinha Ieda Barbosa Barbedo, filha do sr. Antonio P. de Queiroz, Barbedo e da sra Nair Barbosa Barbedo.

— Sr. Newton Gama, com a senhorinha Neuza Fontes, filha do sr. Claudio Fontes e da sra. Isabel Fontes.

— Sr. Helio Brito, com a senhorinha Maria Beatriz Lago, filha do sr. Vicente Lago e da sra. Heloisa Lago.

NASCIMENTOS

Carlos Alberto — Está em festas o lar do dr. Alberto Fagundes [illegible], medico nesta capital e da sra. Antonieta Monteiro de Souza, com o nascimento do primogenito que recebeu o nome de Carlos Alberto.

FESTAS

Colegio de Arte e Instrução — Gremio Castro Alves — Realiza-se hoje, ás 20 horas um espetáculo do Gremio Castro Alves com a comedia "Chuvas de Verão", de Luiz Iglesias.

HOMENAGENS

Homenageando o ministro Barros Barreto — Os juizes, procuradores e funcionarios do Tribunal de Segurança Nacional testemunharam, ontem, ao presidente Barros Barreto a sua simpatia e apreço por motivo do transcurso do seu aniversario natalicio, ocorrido no dia 1º de junho corrente. Usou da palavra o procurador Gilberto de Andrade, que teve palavras altamente elogiosas á sábia orientação que aquele ilustre magistrado vem imprimindo aos trabalhos da Justiça Especial. Agradecendo, o ministro Barros Barreto destacou o esforço de cada um dos juizes, procuradores e funcionarios no êxito extraordinario que vêm alcançando os trabalhos do Tribunal de Segurança.

Na ocasião, foi oferecido ao aniversariante um rico brinde.

ASSOCIAÇÕES CULTURAIS

Academia Carioca de Letras — Realiza hoje, no Silogeu Brasileiro, ás 17,30 horas, a Academia de Letras uma sessão publica, destinada á entrega do premio Raul de Leoni de 1943. Falarão o poeta laureado, J. G. de Araujo Jorge em nome da Academia o sr. Modesto de Abreu. A sessão será presidida pelo presidente interino, professor Jonatas Serrano, estando presente o instituidor do Premio, o poeta e diplomata Osorio Dutra.

Na quinta-feira será a terceira palestra do Curso Euclides da Cunha, organizado pela Academia, sendo orador o professor F. Venancio Filho.

— **Rotary Club do Brasil** — Na ultima reunião do Rotary Club, presidida pelo dr. Carlos Luz, foi prestada expressiva homenagem pela passagem da data natalicia, de SS. Majestades o Rei Jorge VI, da Inglaterra, e o Rei Gustavo, da Suecia.

Integrando a representação da Suecia compareceram s. excia. o ministro Kumlin e os srs. Jan Stentrom e Thord Bengtson. Representaram a Inglaterra s. excia. o sr. Philip Broadmead, encarregado dos Negocios da Grã-Bretanha, e os srs. Brigadeiro do A sr. Chappel e sr. Grey, Primeiro Secretario.

— **Instituto Brasileiro de Cultura** — Reune-se hoje, no salão nobre do Liceu Literario Português, o I. B. C. para uma conferencia do sr Edgard Sussekind de Mendonça sobre o tema: "A poesia politica no Brasil até 1930". Haverá eleição para titulares.

CIENTIFICAS

Sociedade de Medicina e Cirurgia do Rio de Janeiro — Por coincidir com a data em que a Academia Nacional de Medicina comemora, com as diversas sociedades médicas do Rio de Janeiro, 10º aniversario do falecimento do prof. [illegible] Couto, a Sociedade de Medicina e Cirurgia do Rio de Janeiro transfere para amanhã, quarta-feira, a sessão conjunta que deveria realizar com a Sociedade Brasileira de Tuberculose, hoje, com a seguinte ordem do dia: dr. Alvimar de Carvalho — "Cadastro tuberculino torácio no meio, universarios do Distrito Federal"; drs. Milton J. Lobato e Milton Fontes Magarão — "Bacilos para-tuberculosos"; dr. Jessé Pandolfo Teixeira — "Tratamento cirurgico precoce do abcesso do pulmão", e dr. [illegible] Carmo — "Alimentação e Tuberculose".

CINEMA NA A. B. I.

A Associação Brasileira de Imprensa proporcionará amanhã quarta-feira, aos seus associados, uma sessão cinematografica, ás 17,30 horas, no Auditorio "Salão Oscar Guanabarino". A secretaria está fornecendo ingresso aos associados, mediante apresentação da carteira.

VIAJANTES

A convite da Sociedade de Gastro Enterologia e Nutrição de São Paulo, segue amanhã, quarta-feira, pelo segundo avião da Vasp, para aquela capital, o dr. José Mario Caldas, livre docente de Proctologia da Faculdade de Ciências Medicas. O medico patricio realizará, ás 20.30 horas do mesmo dia, na séde daquela Sociedade, uma palestra sobre tema atinente á cadeira de sua especialidade.

Passageiros da Panair:

Acompanhado de sua esposa, seguiu, ontem, para Miami, o industrial Antonio Lacerda de Menezes, que vai integrar a Missão Técnica Brasileira da Industria Textil, que já se encontra nos Estados Unidos.

— Seguiu, ontem, para Washington, via Miami, o brigadeiro do ar Vasco Alves Seco, representante da Aeronautica Brasileira junto á Comissão Interamericana de Defesa, com sede naquela capital. Pelo mesmo avião seguiram com igual destino os srs. Helio de Mendonça Moscoso e Ivan Espirito Santo Cardoso, funcionarios do Ministerio da Aeronautica.

— Regressou, ante-ontem, de Buenos Aires, o sr. Raul Grondona, vice-consul da Republica Argentina nesta capital.

— Regressou a esta capital, procedente de Porto Alegre, o dr. Carlos Tettamanzi, procurador, nesta cidade, do Estado do Rio Grande do Sul.

— Chegou, ante-ontem, dos Estados Unidos, o sr. Jacob C. Stark, diretor da revista "Em Guarda", a conhecida publicação ilustrada sob assuntos da guerra editada em varios idiomas naquele país.

— A esta capital, chegou de Buenos Aires, o professor Raymond E. Hiller, da Alexander Hamilton High School, de Los Angeles. Autoridade em pedagogia, aquele professor pretende demorar-se cerca de duas semanas nesta capital.

— Desembarcaram de aviões da N. A. B. ante-ontem, os seguintes passageiros: Kermit Monteiro, Berdila Maria da Cunha, Mariana Gercina da Cunha, Luiz Dantas Castro, Helena Moura Castro e Lucine Castro, procedentes de Recife; Ascendino Leite, Claudio Ernesto Canton e Abilio Dantas, de João Pessoa; Fenelon Costa Junior, de Belo Horizonte; Ilmdio Francisco G. da Costa, Luciano Pereira Seixas, Otavio Lamarão Muller, João Manuel Pedro Muller, Nelson Correia de Oliveira, Berit Fretheim C. Oliveira, Elza F. Correira de Oliveira, Elza F. Correia de Botelho, Estelita de Araujo Gomes, Maria de Lourdes Mac Dowell, Maria Antonieta Rebelo Sena, Jadmar D. Rebelo Sena, de Belém; Perpetua Vieira de Souza, Dolores C. Castro Rego e Jorge Nasser, de Terezina.

Embarcaram em aviões da N. A. B.: Braulio Flores Rangel, José Silvares Espinola, Antonio Manuel Ferreira Souto e Severino Ramos da Silva, para Recife; Alfredo Candido de Arruda; Vicencia Arruda, José Gil Ferreira, Pelopidas Martins da Silva, Julieta Rodrigues de A. Santos, Maria de Lourdes de A. Santos, Armando Gonçalves, Joaquim Pires dos Santos Lima, Maria Alice Sampaio Lima, Rosita Szepelewska, Natalio Lemuel Duncan, para Belém.

ENTERROS

Foram sepultados, ontem:

No cemiterio de São João Batista:

A's 11 horas, a sra. Maria de Lourdes Soeiro.

— A's 16 horas, a sra. Jeannette Dunlop Coachman.

— **No cemiterio de São Francisco Xavier:**

— A's 13 horas, o sr. Perfeito de Carvalho.

MISSAS

Serão celebradas, hoje:

No altar mór da igreja da Candelaria, ás 9.30 horas, de [illegible] suffragio da alma da [illegible] Maria Joana Barbosa de Souza.

No altar mór da igreja de São José, ás 9 horas, de 7º dia, por alma do sr. João Luiz da Cunha.

— A's 9.30 horas, no altar-mór da igreja de Nossa Senhora do Carmo, em intenção da alma da sra. Ida Gentile Rique.

— Realiza-se hoje, ás 9 horas, na igreja de São Jorge, a missa de 30º dia, por alma do sr. Odorico França Barreto, nosso saudoso companheiro.

NOS CINEMAS

CINELANDIA

Palacio — "O Cisne Negro" (Fox) Tyrone Power, Maureen O' Hara, Laid Cregar, George Sanders, Thomas Mitchell. 2 — 4 — 6 — 8 e 10 horas. **Vitoria** — "Refens" (Paramount) Luise Rainer e Arturo de Cordova. 2—4—6—8 e 10 hs. **Metro Passeio** — "Maria Antonieta" (Metro) Norma Shearer e Tirone Power. 1|2—2—4—6—8 e 10 horas. **Capitolio** — "Sessões Passatempo". Desenhos. Comedias e Jornais. A partir do 1|2 dias. **Imperio** — "O Diabo Disse: Não!" (Fox) Don Ameche e Gene Tierney. 2 — 4 — 6 — 8 e 10 horas. **Odeon** — "A Garota é do Barulho" (Republic) Judy Canova e Joe E. Brown. 2 — 4 — 6 — 8 e 10 horas. **Pathé** — "A Comedia Humana". (Metro) Mickey Rooney. 2 — 4 — 6 — 8 e 10 horas. **Rex** — "As Portas do Inferno" (Metro Robert Taylor, Brian Donlevy e Charles Laughton. 2 — 4 — 6 — 8 e 10 horas. **Plaza** — "A Lua a seu Alcance" R. K. O.) — Franck Sinatra e Michele Morgan. 2 — 4 — 6 — 8 e 10 horas. **Cinea Trianon** — "Desenhos, Comedias e Jornais A partir de 1|2 dia. **Cineac O. K.** — Desenhos, Comedias e Jornais. A partir de 2 horas.

CENTRO

RePublica — "Sahara". **Popular** — "Jamais Fomos Vencidos" e "O Amor Faz das Suas". **Colonial** — "Atrás do Sol Nascente". **Parisiense** — "O Fantasma dos Mares" e "Garotas Aplmentadas". **Primor** — "O Fantasma dos Mares" e "O Falcão em Perigo". **Metropole** — "Noivas de Tio Sam" **São José** — "O Fantasma da Opera". **Floriano** — "Querer e Vencer" e "O Codigo do Cangaceiro". **"Mem de Sá"** — O Castelo do Homem sem Alma" e "Erros da Adolescencia". **Ideal** — "Cairo". **Iris** — "Paixão Oriental". **Lapa** — "Miss Annie Rooney" e "Dama em Perigo". **D. Pedro** — "A Secretaria de Andy Hardy e "Namoradas Incognitas".

BAIRROS

Metro Copacabana — "Inimigos do Batente" (Metro) Ruth Hussey e Robert Cummings. 2 — 4 — 6 — 8 e 10 horas. **Metro Tijuca** — Entre Dois Caminhos" (Metro) Edward Arnold e Marsha Hunt. 2—4 — 6 — 8 e 10 hs. **Carioca** — "Ladrão que Roubá Ladrão" (Fox Gordo e o Magro. 2 — 4 — 6 — 8 e 10 horas, **América** — "Refens" (Paramount) Luise Rainer e Arturo de Cordova. 2 — 4 — 6 — 8 e 10 horas. **São Luiz e Rian** — "Refens. (Paramount) Luise Rainer e Arturo de Cordova. 2 — 4 — 6 — 8 e 10 horas. **Astoria, Olinda e Ritz** — "Sahara". **Politeama** — "Querer e Vencer" e "Salteadores dos Campos". **Velo** — "Quadrilhas da Cidade" e "Erros da Adolescencia". **Vila Isabel** — "O Manda-Chuva" e "Musica da Vitoria. **Guanabara** — "Ao Levantar do Pano" e "O homem sem Alma". **Bandeira** — "Aventuras de Jimmy Valentine" e "Salteadores dos Pampas". **Americano** — "Sete Noivas". **Edison** — "Capitulou Sorrindo". **Maracanã** — "Mania de Antiguidades". **Ipanema** — "Alarma no Atlantico". **Pirajá** — "Ao Levantar do Pano" e "O Homem sem Alma". **Roxi** — "Noites Perigosas". **Avenida** — "Mania de Antiguidades". **Centenario** — "Dize que me Queres" e "O Rei dos Boiadeiros". **Grajaú** — "Minha Secretaria Brasileira". **Jovial** — "Vida Contra Vida" e "O Codigo do Cangaceiro". **Tijuca** — "Musica da Vitoria" e "Aventuras de Jimmy Valentine". **Haddock Lobo** — "Atrás do Sol Nascente". **Natal** — "Sol de Outono" e "O Fantasma Risonho". **Floresta** — "Pavor em Londres" e "Traidora". **Rio Branco** — "Um Cavalheiro do Sul" e "Ditinha a Dengosa". **Catumbi** — "Com um Pé no Céu" e "Mais Vale Tarde que Nunca". **Guarani** — "Sombra do Passado" e "Navio com Azas". **Apolo** — "Sargento Imortal".

SUBURBIOS

(Central)

Meyer — "Inimigos Amistosos" e "Confissões de um Espião Nazista". **Mascote** — "O Amor Faz das Suas" e "A Marca do Assassino". **Para Todos** — "Nupcias de Escandalos". **Alfa** — "Surgirá a Aurora" e "Lua de Mel, Lua de Fel". **Coliseu** — "Encontro em Berlim" e "Casa de Loucos". **Lux** — "Nem só os Pombos Arrulham" e "Aventuras de Chico Viramundo". **Irajá** — "O Segredo do Monstro" e "Mulheres com Azas". **Beija-Flor** — "Sherlock Holmes e a Voz das Trévas" e "Audaciosa Chantagem". **Madureira** — "O Fantasma da Opera". **Moderno** — "Surgirá a Aurora" e "O Protetor". **Modelo** — "Vida Contra Vida" e "Jornada Tragica". **Quintino** — "Capitulou Sorrindo" e "Revolveres e Laços". **Piedade** — "A Irmã do Mordo-

SUBURBIOS

(Leopoldina)

Paraiso — "Rapsodia da Ribalta" e "Renegados de Oklahoma". **Ramos** — "O Veleiro Fantasma" e "Duas Pequenas sem Cerimonia". **Rosario** — "Nupcias de Escandalos". **Santa Helena** — "Bucha para Canhão" e "Herança Inesperada". **Oriente** — "Torvelhinho Feminino" e "Cavaleiros de Nevada". **Penha** — "Sacrificio de Pai" e "O Cavalo Justiceiro". **Santa Cecilia** — "Tarzan, o Vingador".

NITERO'I

Eden — "Legião Branca". **Imperial** — "Encrenca Sincronizada" e "Chamando a Morte" **Odeon** — "Ciume não é Pecado".

PETROPOLIS

Capitolio — "Dama por uma Noite" e "Taxi, senhor?". **D. Pedro** — "Ursadas e Pernadas" e "Revolveres e Laços". **Petropolis** — "Cisne Negro".

PARA O LAR
Por ALICE BROOKS

PAINEIS DE MOTIVOS RELIGIOSOS — Esses bordados simples podem receber uma bela aplicação quando se bordar neles os salmos, de acordo com os modelos.

Dr. Joaquim Luiz Gomes Leite de Carvalho

(3.º Aniversario)

Horacio Gomes Leite de Carvalho, Senhora, filhos, genros, nora e netos, convidam seus amigos e parentes para assistirem á missa que pelo descanço eterno da alma de seu querido filho, irmão, cunhado e tio DR. JOAQUIM LUIZ GOMES LEITE DE CARVALHO fazem celebrar amanhã, quarta-feira, 7 do corrente ás 10 horas da manhã, no Altar-Mór da Igreja do Carmo, confessando-se antecipadamente gratos.

Diario Astrológico

EMPRÉSTIMOS
DESCONTOS
DEPÓSITOS
CONTA POPULAR 6%
BRAZÍLEA BANCÁRIA
168, BUENOS AIRES, 3º AND.

Hoje, 6 — O dia é de embaraços financeiros, complicações politicas e sentimentais.

HOROSCOPO DE AMANHÃ

As pessoas que fazem anos, amanhã, são probas, acomodadoras e agradaveis.

OS HOMENS, sentem na precariedade de segurança da crosta terrestre a determinante de sua maior ou menor felicidade ou ainda o gráu de capacidade aquisitiva, influe no destino dos homens nascidos na data de amanhã, de modo preponderante, tornado-os felizes ou desgraçados.

A maior capacidade aquisitiva de bens não quer dizer felicidade. O homem quanto mais adquire e acumula, mais preocupado se torna escravizando-se no seus bens.

Uma oscilação cambial, um revés, em seus negocios, um sinistro que ocorra em desfavoraveis condições, tudo isto é o bastante para torná-lo o mais infeliz dos homens.

Os astros influem nos nossos atos e na nossa vida. O procedimento do homem social, está na relação direta do aspecto planetario, na hora e no dia do seu nascimento.

Serão bem sucedidos na vida comercial, intelectual e tambem como ministros, advogados e técnicos.

AS MULHERES, são vacilantes e incertas nas opiniões. Repudiam os trabalhos manuais e grosseiros, adaptando-se melhor na vida publica, principalmente como diretoras de colegios e outras instituições congeneres. Terão sucesso tambem como oradores, declamadoras e professoras de musica.

A pedra que constitue o talismã, dessas criaturas é o berilo ou agua marinha. Casar-se-ão com possibilidades felizes com os nascidos nos dias: 4 — 8 — 10 — 12 — 14 — 15 — 16 — 24 e 26 dos meses de junho, julho, agosto e setembro.

QUE ACONTECERA', AMANHÃ, 7, AO LEITOR?

Seguem em linhas abaixo as possibilidades beneficas ou não de amanhã, com horas e numeros preciosos.

PARA OS NASCIDOS:

Entre 22 de dezembro e 20 janeiro:

— Desconfiança despropositada e prejudicial. 5, 14 e 23: 380, 399 e 475. (hs. e ns.)

Entre 21 de janeiro e 18 de fevereiro:

— Grandes possibilidades e novos rumos. 4, 10 e 11: 440, 441 e 444. (hs. e ns.)

Entre 19 de fevereiro e 20 março:

— Perspicacia para os negocios, tarde muito favoravel para artistas e literatos. 6, 8 e 9: 303, 633 e 710. (hs. e ns.)

Entre 21 de março e 20 de abril:

— Atos indisciplinados, brigas e pequenos prejuizos. 2, 3 e 7: 144, 153 e 62. (hs. e ns.)

Entre 21 de abril e 20 de maio:

— Paixões violentas e ameaças de doenças. 10, 11 e 12: 624, 671 e 690. (hs. e ns.)

Entre 21 de maio e 21 de junho:

— Instabilidade e desconfianças. A tarde e á noite serão favoraveis. 13, 14 e 21: 123, 456 e 781. (hs. e ns.)

Entre 22 de junho e 22 de julho:

— Decepções e maguas com parentes ou amigos pela manhã. 16, 17 e 18: 789, 852 e 975. (hs. e ns.)

Entre 23 de julho e 23 de agosto:

— Sorte em todos os empreendimentos e encontros amorosos. 19, 20 e 21; 814, 909 e 932. (hs. e ns.)

Entre 24 de agosto e 22 de setembro:

— Introspeção, desanimo, a noite será melhor. 18, 22 e 23; 113, 181 e 235. (hs. e ns.)

Entre 23 de setembro e 22 de outubro:

— Indignação e irritação nervosa. 12, 21 e 23; 613, 712, 829 (hs. e ns.)

Entre 23 de outubro e 22 de novembro:

— Satisfação, novas amizades. 15, 17 e 23; 323, 611, e 728. (hs. e ns.)

Entre 23 de novembro e 21 de dezembro:

— Dificuldades financeiras, lutas e desgostos, 6, 9 e 15; 346, 535 e 715. (hs. e ns.)

Biliboldo
GRANADO
NORMALISA AS FUNÇÕES DO FÍGADO

A LOURINHA
AMANHÃ
A LOURINHA
O GASPAR E AS GARRAFADAS

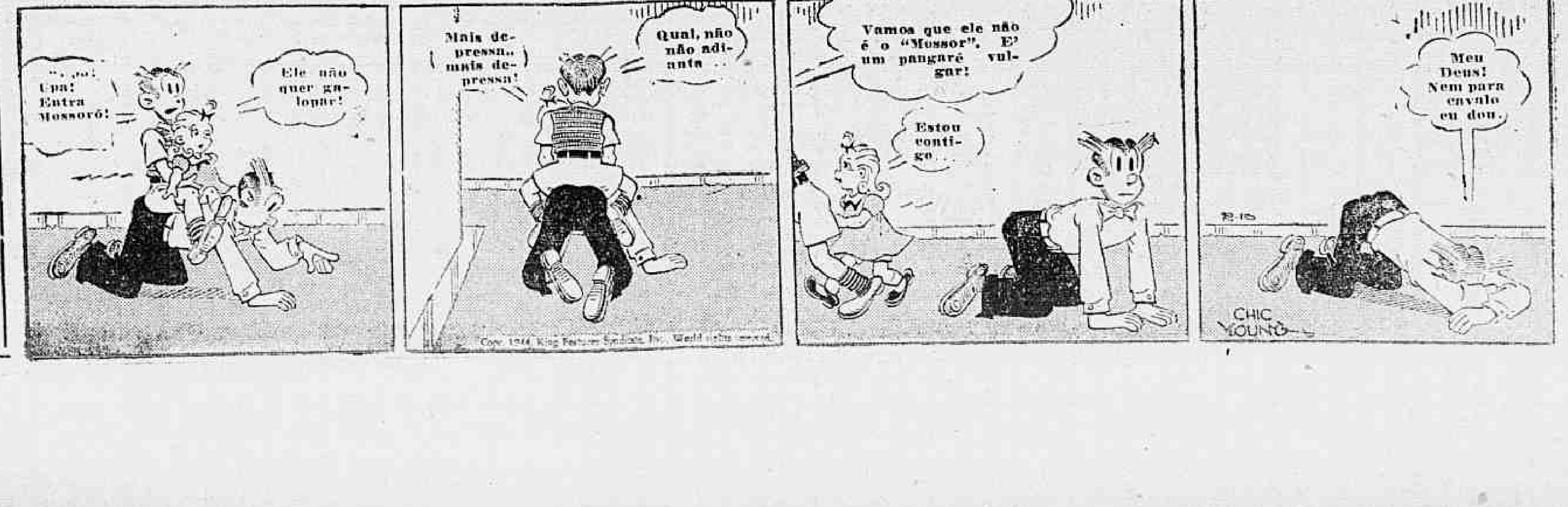

As Gratificações Adicionais Dos Servidores Municipais

MANDADAS INCORPORAR AOS VENCIMENTOS RESPECTIVOS

Tendo em vista a determinação do prefeito da cidade, o dr. Teixeira de Freitas, Secretario Geral de Administração, baixou portaria mandando incorporar aos vencimentos do funcionalismo da Prefeitura as gratificações adicionais em cujo gozo se acham. Para cumprimento da medida, a Secretaria de Administração faz ciente aos serventuarios que estiverem no gozo de gratificações adicionais, que deverão apresentar seus decretos de provimento ao responsavel pelo Nucleo, afim de serem nos mesmos apostilades as referidas gratificações. Outrossim, determina aos responsaveis pelos Nucleos:

a) reclamar dos funcionarios lotados no Nucleo e que recebam gratificações adicionais, o decreto de provimento passando o competente recibo.

b) entregar ao Departamento do Pessoal, á Av. Graça Aranha 418, 4.º andar sala 416, os referidos decretos de provimento, relacionados em duas vias, mediante o recibo na 2.ª via, obedecida a seguinte ordem:

Dia 13 — 2.ª feira — Nucleos da Secretaria do Prefeito.

Dia 14 — 3.ª-feira — Nucleos das Secretarias Gerais de Administração e Educação e Cultura.

Dia 15 — 4.ª-feira — Nucleos da Secretaria Geral de Finanças.

Dia 16 — 5.ª-feira — Nucleos da Secretaria Geral de Saude e Assistencia.

Dia 17 — 6.ª-feira — Nucleos pares da Secretaria Geral de Viação e Obras.

Dia 18 — sabado — Nucleos impares da Secretaria Geral de Viação e Obras.

Qualquer eventualidade que impeça a entrega do decreto de provimento, deverá constar da relação respectiva.

CINEMA

A "BERNADETTE" DE NORMAN ROCKWELL CONSIDERADA UMA OBRA-PRIMA

Tendo ainda fresca na memoria a aclamação triunfante com que foi recebida a sua série de quadros "As quatro liberdades" — e inspirado pela magistral interpretação de Jennifer Jones da camponesa de Lourdes na versão cinematografica da 20th Century Fox da celebre novela de Franz Werfel, "A Canção de Bernadette" — Norman Rockwell, o grande artista americano completou um retrato de "Bernadette" que está sendo aclamado como uma das maiores obras primas do celebrado pintor.

Pode-se afirmar com toda segurança que nenhuma pintura de nenhum artista — americano ou estrangeiro — foi tão reproduzida como "As Quatro Liberdades", de Rockwell; nestes quadros ele sintetizou a verdadeira causa do conflito em que estamos envolvidos — "As Quatro Liberdades" — Liberdade do Culto, Liberdade da Palavra, Liberdade de querer e Liberdade de Temer.

Através de suas pinturas para capas de revistas, Rockwell gosa ha muito tempo de uma posição privilegiada entre os artistas como o maior interprete dos motivos populares americanos. Com "As Quatro Liberdades" a sua arte se tornou universal e a sua fama se [illegible] nos quatro cantos da terra, onde quer que haja povos livres empenhados na batalha da Liberdade.

"A Canção de Bernadette" apresenta ainda além de Miss Jones, William Eythe, Charles Bickford, Vicent Price, Lee J. Cobb e Gladys Cooper. Henry King é o diretor e William Perlberg o produtor desta grandiosa produção da 20th. Century Fox.

"BRANCA DE NEVE E OS SETE ANÕES"

A terrivel feiticeira de Branca de Neve

A RKO, produtora de tantos espetáculos de sucesso, disposta a satisfazer os milhões de "fans" que se deleitaram com a maior obra de Walt Disney, "Branca de Neve e os Sete Anões", promete, para alegria de todos os que ainda não o assistiram e mesmo para os outros apresentar este trabalho maravilhoso que foi unanimemente aplaudido pelos mais exigentes criticos. Portanto, aguardem, a obra-prima de Walt Disney, "Branca de Neve e os Sete Anões", a ser brevemente apresentada com exclusividade no cinema Plaza.

"QUARTETO DE AMOR", O [illegible] CARTAZ DE QUINTA-FEIRA NO METRO PASSEIO

Ann Sothern e Melvyn Douglas [illegible] cartaz do Metro Passeio [illegible] "Quarteto de Amor", quinta-feira proxima

Ann Sothern e Melvyn Douglas serão os nomes do cartaz do Metro Passeio quinta-feira proxima. São esses os interpretes deliciosos desse filme fino, encantador da primeira cêna á ultima, que se intitula "Quarteto de Amor".

Ann Sothern faz o papel de uma primeira violinista, cujo marido, Melvyn Douglas, jornalista-correspondente, está sempre no estrangeiro e só de longe em longe se lembra de que é casado.

E' claro que quando chega ao lar, o marido encontra a esposa mais apaixonada por Beethoven ou Wagner do que pela cara metade... Além disso, bonita, graciosa, ela nesse meio tempo [illegible] de outros cavalheiros de bom gosto, de sorte que... Mas o que sucede então é surpresa. O que podemos dizer é que além disso o filme faz ouvir musica sinfonica em grande estilo, proporcionando ótimos trechos de Rimsky-Korsakow, Borodin e Wagner.

SAIBAM PORQUE A "ACADEMIA" PREMIOU "AGUIAS AMERICANAS"

"Air Force" é o mais vertiginoso "album" de realidades espetaculares que já [illegible] filmado. E nele encontrarão John Garfield, Gig Young, Harry Carey, George Tobias, etc.

Ver "Aguias Americanas" será, pois, ver o "quase impossivel de ser realizado e o quase impossivel de ser [illegible] aconteceu e tal foi filmado pela Warner Bros., com tão assombroso realismo que a "Academia" concedeu ao filme o "Oscar" ambicionado.

Aguias Americanas" estará, dia 13 do corrente, no São Luiz, Roxy, Vitoria e Carioca.

"ALI BABA' E OS 40 LADRÕES"

Maria Montez, glamorosa, sensual cativante, seduzindo a Jon Hall, valoroso, destemido, romantico, aventureiro! Eis o que vos apresentará "Ali Babá, e os 40 Ladrões", a grande produção tecnolololorida da Universal Pictures, a ser brevemente estreada nos cinemas de Luiz Severiano Ribeiro.

SEGUNDA-FEIRA NO ODEON: "ALA ARRIBA"

Indiscretivel, maravilhoso, é o filme portuguès "Ala Arriba", que o Odeon apresentará segunda-feira. A musica é de Rui Coelho, o que lhe garante impecabilidade. O poema, e a historia são devidas a Alfredo Cortez. Leitão de Barros dirigiu. Os pescadores da Povoa do Varzim interpretam, e o Secretario Nacional de Pro[illegible] de Portugal colaborou na confecção do esplendido espetáculo de Arte e de Técnica, ao mesmo tempo que diversão saudavel.

"MARIA ANTONIETA"

O grande espetáculo de Norma Shearer e Tyrone Power, "Maria Antonieta", que está agora em sua segunda semana no Metro Passeio, ficará ali em cartaz ainda hoje e amanhã, passando quinta-feira para as télas dos Metros Tijuca e Copacabana.

"OS MISTERIOS DA VIDA"

"Os Misterios da Vida" tem um "cast" escolhido entre a nata do cinema, Charles Boyer, Barbara Stanwyck, Betty Field, Robert Cummings, Thomas Mitchell, Edward G. Robinson, Charles Winninger, C. Aubrey Smith, Dame May Whitty, Anna Lee, Edgar Barrier.

"Os Misterios da Vida", é um desafio á sua imaginação, há muita coisa no céu e na terra muito mais do que jámais sonhaste com toda filosofia.

"Os Misterios da Vida" estará nos cinemas São Luiz, Vitoria, Roxy e Carioca já na proxima quinta-feira.

Thomas Mitchell e Edward G. Robinson

ADVOCACIA TRABALHISTA

NAPOLEÃO FONYAT
ex-Presidente da Junta
RUA DO CARMO. 65-4.º and. s/6
Telef. 43-8182

Noticias do Estado do Rio

HOTEIS EM FRIBURGO

FRIBURGO, 5 (Do correspondente) — A nossa cidade devido a amenidade de seu adoravel clima, e de sua topografia original e belissima e ainda á fidalga hospitalidade de sua população, se vêm transformando num grande centro de turismo e veraneio. Porem todos os que nos procuram, reclamam e com justa razão pela falta de hoteis confortaveis, onde possam repousar em relativo bem estar, predicados estes que vêm encontrando ha varios anos em outras cidades de veraneio. Este grave problema, estava até então sem solução, o que muito contrariava não só os friburguenses como os visitantes desta linda cidade. No entanto podemos afirmar que esse momentoso problema, acaba de ser resolvido pelo dr. Cesar Guinle, chefe das Propriedades Reunidas Eduardo Guinle, iniciando no belissimo Parque São Clemente a construção de 3 hoteis magnificos e com todos os requisitos modernos atinentes a estabelecimentos desta natureza, sendo que um deles, já vai ser inaugurado em dezembro do ano em curso. Dos 3 hoteis em apreço um deles é de uma grandiosidade digna daquele aristocratico Parque, verdadeira reliquia deste municipio. Estão desta forma de parabens não só os friburgueses como os turistas e veranistas que nos visitam com preferencia.

BIBLIOTECA MUNICIPAL

A Biblioteca Municipal uma apreciavel dependencia da Prefeitura, instalada no luxuoso e amplo salão, onde funcionou a extinta Camara Municipal e o Tribunal do Juri, e que está sob a eficiente e inteligente direção do velho jornalista Juvenal Marques, acaba de enriquecer o seu já volumoso arquivo com inumeras obras de grande valor, não só de escritores patricios como de outras nacionalidades. Dos escritores brasileiros ela possue todas as obras e agora mesmo foi adquirida a coleção completa de toda a bagagem literaria do saudoso escritor e jornalista Humberto de Campos.

Assim sendo aquela dependencia é atraçgo constante de todos aqueles que se interessam pela cultura do espirito, e assim se explica a sua enorme frequencia assinalada pelo livro de registo que tivemos ocasião de verificar na visita que prazeirosamente fizemos aquele centro de estudo.

ADOMA Informações, Vendas a prestações. Rua 7 de Setembro, 42 — 1º andar Telefones: — 23—1512 e 43-8080

Civis chamados á 2ª C. R. de Niterói

Estão chamados a comparecer na 2.ª Seção da 2.ª C. R. de Niteroi, afim de tratarem de assunto de seu interesse, os seguintes cidadãos: Cristalino Melo Gonçalves, Eduardo Correia Cardoso, Alcides Lopes, Antonio Manuel, Anello Cerqueira, Domingos Jacinto Chaves, Francisco Joaquim Monteiro, Henrique Alves Lessa, João Alegre, Jordicino Emiliano de Abreu, José Gerardo de Andrade, José Ferreira Alves Filho, José Rosendo, Juvenal José dos Santos, Livio Borges Amado, Manuel da Cruz Viana, Manuel Salvador do Amaral, Mario Castro de Oliveira, Miguel Rodrigues da Rosa, Otavio Lopes da Silva, Roberto Silva Alvarenga, Valdemar de Figueiredo Gomes e Leonino Porfirio da Silva.

Todos têm que reconhecer: "A Lua a Seu Alcance", a sensacional estréia de sexta-feira ultima no Plaza, onde Michele Morgan, deliciosa do principio ao fim, prova que não é apenas uma esplendida artista dramatica; póde tambem, como ali ás o filme nos mostra, encarregar-se de papeis comicos com a maior facilidade. Frank Sinatra, a sensação do filme, confirma, plenamente tudo o que foi dito a seu respeito; inegavelmente será o novo idolo do publico feminino, pois a sua voz e especialmente a maneira de cantar tem algo de celestial...

Militares chamados

Devem comparecer com urgencia, á Junta Médica de Seleção n. 1, na Policlinica Militar, afim de serem submetidos a inspeção de saude, os seguintes oficiais médicos: capitão Carlos Gomes dos Santos e 1.º tenente José Simplicio de Azevedo Pio e o 2.g tenente da reserva Mausur Taufic; á Junta Médica da Diretoria de Saude do Exercito, o 2.º tenente médico José Correia Valim, dentistas Cleto Gusse da Veiga, Archinimo Caio Lapagesse, Arnobio Marques Monteiro, Lourival de Souza Lobato, Pedro Paulo de Carvalho e Silva e Pedro Lemos Batista, enfermeira Almira Povoas Rodrigues; e na proxima quinta-feira, ás 13 horas, os civis Augusto Pereira da Silva e Jorge Delduque e o soldado Carlos Cesar de Souza Filho, e á Diretoria de Recrutamento, entre 13 e 14 horas, afim de tomarem conhecimento de assuntos de seus interesses, o major Luciano Claudio de Queiroz e Albuquerque e o capitão Edgar de Almeida Stuck.

CABELOS BRANCOS??
Escurecedor Discreta
OLEO — LOÇÃO
Perf. Drog. Farm. T. 29-2840

Mercados de Emergencia

SAO PAULO, 6 (D. C.) — Procurando solucionar o problema do fornecimento de generos de primeira necessidade á população pobre da capital, o interventor Fernando Costa, cogita da instalação de mercados de emergencia em diversos pontos da cidade.

Para isso, o chefe do Governo estadual teve umad emorada conferencia com o sr. Melo Morais, secretario da Agricultura e superintendente da Comissão de Abastecimento do Estado.

O primeiro desses postos será instalado no Parque das Aguas Brancas, utilisando-se, para isso, dos pavilhões da exposição de animais.

Dr. Emygdio F. Simões
Da Assistencia Medico Cirurgica dos Empregados Municipais
CLINICA GERAL — VIAS URINARIAS
Cons. Gen. Caldwell, 310-A
Tel. 22 0222 — das 17 ás 19

Vão Incorporar-se ao Corpo Expedicionario

SÃO JOÃO DEL REY, 6 (D. D.) — Pela Rêde Sul Mineira, chegaram, aquela cidade cerca de 500 convocados, afim de integrarem o Batalhão de Trabalhadores que será incorporado ás Forças Expedicionárias Brasileiras.

Ao seu desembarque compareceu grande numero de pessoas.

Não vos esqueçais de que os cegos necessitam sempre do vosso auxilio Encaminhai-os para a ALIANÇA DOS CEGOS, á rua 24 de Maio n. 47 — Rio de Janeiro — Telefone 48-3202

"A quimica nas ações de guerra"

Pelo comandante da 1.ª D. I. E., foi recebido um estudo feito pelo major Alfredo Farroux Mercier, intitulado "A Quimica Nas Ações de Guerra", dedicado ao comandante, oficiais e praças daquela divisão. O referido trabalho, realizado quando o autor se achava nas funções de oficial de guerra quimica do 9.º Batalhão de Engenharia, atesta sua dedicação, capacidade e esforço profissional, como tambem, sua divulgação, o espirito de corpo e de cooperação que possue esse brilhante oficial. Finalizando sua apreciação sobre esse trabalho, declarou o general Mascarenhas de Morais: "Pela dádiva, apresento meus sinceros agradecimentos".

Policia Militar do Distrito Federal

INTENDENCIA GERAL

2.ª Secção

Haverá no dia 7 do corrente (quarta-feira) das 8 ás 15 horas, distribuição de costura ás costureiras matriculadas sob os numeros 141 á 236.

Quartel á rua Evaristo da Veiga em 5 de junho de 1944.

José Guimarães

Capitão Chefe da 2.ª Secção

Injuriou o Governo

A DENUNCIA DO CULPADO, ONTEM, NO TRIBUNAL DE SEGURANÇA

Ontem, no Tribunal de Segurança, o procurador, Mac Dowell da Costa, denunciou, Alberico Alberto de Santana, residente em Goiaz.

O reu, salienta a denuncia, quando se encontrava num bar, naquela cidade, impulsionado pelos vapores do alcool, pôsse a injuriar os poderes publicos ocasião em que foi preso em flagrante por um sargento do Exercito.

O crime foi capitulado no artigo 28 da Lei de Guerra...

Principio de Incendio No Café e Bar Social

Verificou-se ontem, um principio de incendio no Café e Bar Social, de propriedade da firma J. Almeida & Justo, e situado á rua Licinio Cardoso n.º 177.

A presteza com que compareceu ao local um socorro de bombeiros, comandado pelo sargento 852, deve-se não ter sido o referido estabelecimento que se encontrava fechado para descanso semanal dos empregados, totalmente destruido pelas chamas.

O comissario de serviço na delegacia do 19.º distrito policial, esteve no local e solicitou o comparecimento dos peritos do Gabinete de Pesquisas Cientificas.

Desperte a Bilis do seu Figado

e saltará da cama disposto para tudo

Seu figado deve produzir diariamente um litro de bilis. Si a bilis não corre livremente, os alimentos não são digeridos e apodrecem. Os gases incham o estômago. Sobrevem a prisão de ventre. Você se sente abatido e como que envenenado. Tudo é amargo e a vida é um martirio.

Uma simples evacuação não eliminará a causa. Neste caso, as Pilulas Carters para o Figado são extraordinariamente eficazes. Fazem correr êsse litro de bilis e você se sente disposto para tudo. São suaves e, contudo, especialmente indicadas para fazer a bilis correr livremente. Peça as Pilulas Carters para o figado. Não aceite outro produto. Preço Cr$ 3,00

Caiu do Bonde

Apresentando graves ferimentos, foi socorrido ontem no Posto Central de Assistencia o menor José Custodio da Silva, colegial, de 10 anos e residente á rua Cardoso Marinho, que fora vitima de queda de bonde.

Estudos sobre a

Vitamina "E"

Uma esperança para homens e mulheres

● Estudos minuciosos de notaveis cientistas comprovaram ser a Vitamina "E" — vitamina da reprodução de Evans — poderoso estimulante das fôrças organicas. A carência do fator vitaminico "E" póde determinar casos de esterilidade, neurastenia genital, senilidade precoce, etc.

VIRILASE realizou o aproveitamento das propriedades clinicas da vitamina "E". Cada comprimido de VIRILASE constitue um complexo de vitamina "E" e Hormonas. Sua formula cientifica faz de VIRILASE um perfeito rejuvenescedor e equilibrador das funções vitais de homens e mulheres, em qualquer idade.

Na Associação dos Proprietarios de Imoveis

A diretoria da Associação dos Proprietarios de Imoveis, sob a presidencia do sr. Dulfe Pinheiro Machado, comemorando mais um aniversario de sua fundação fez realizar um passeio á Ilha das Flores, ao qual compareceu grande numero de associados acompanhados de suas familias. Os excursionistas, que foram chefiados pelo sr. José Milliet, na ausencia do sr. Dulfe Pinheiro Machado, presidente da tradicional instituição, foram recebidos pelo sr. João Martins Almeida, diretor da Hospedaria de Imigrantes da Ilha das Flores e a seguir percorreram demoradamente as dependencias daquela ilha. Por fim, teve lugar o almoço na pitoresca praia de Abrico, tendo falado os srs. José Milliet sobre a iniciativa do sr. Dulfe Pinheiro Machado; o sr. Antonio Joaquim de Campos, saudando o diretor daquela Hospedaria de Imigrantes e, por fim, o sr. Martins de Almeida, agradecendo...

Diario Recreativo

CENTRO DE PREVIDENCIA

Sabado proximo, 10, os associados e frequentadores do Centro de Previdencia terão mais uma noitada festiva na sede desta agremiação beneficente e recreativa, pois que ali será realizado imponente sarau dansante ao ritmo de excelente conjunto musical já contratado pela diretoria.

C. R. RECREIO DE SANTA LUZIA

Vai, certamente, ser bastante concorrida a reunião de sabado, 10 do corrente, no Recreio de Santa Luzia. Lá deverão estar, naquela noite, não só os associados do gremio presidido por Paulo A. de Souza, mas, igualmente, as graciosas frequentadoras de suas festas.

Vitima de Auto

Por um automovel de numero não identificado, foi atropelada ontem, no cruzamento das ruas S. Clemente e 19 de fevereiro, a jovem Darci Monteiro, de 16 anos de idade, branca, residente áquela rua.

A vitima, que recebeu varios ferimentos, foi socorrida no Posto Central de Assistencia.

ABRA SUA CONTA

DEPOSITOS POPULARES: 8 %

PATRIMÔNIO IMOBILIÁRIO, S. A.

Ata da Assembléia Geral Ordinaria do Patrimonio Imobiliario S. A., realizada em 30 (trinta) de abril de 1944

Aos trinta de abril de 1944, na sede social, á rua Luiz de Camões n. 38, 2.º andar, nesta cidade do Rio de Janeiro, ás 10 horas da manhã, achando-se presentes em primeira convocação acionistas representando a totalidade do capital social, como foi verificado pelas assinaturas constantes do "Livro de Presença" á fls. 3 (três) foi aberta a sessão pelo presidente sr. Philippe Gebara, que pediu a indicação de um acionista para presidir os trabalhos, depois de ter exposto os motivos dos mesmos. Por indicação do sr. Farid Alfredo Buneder Maluf, foi aclamado o sr. Cesar Gebara para conduzir a reunião, e, este aceitando, convidou em seguida para comporem a mesa a sra. Angela Gebara e Farid Alfredo Buneder Maluf, para primeiro e segundo secretarios, respectivamente. Composta a mesa diretiva, processou-se á conferencia da lista de presença dos Acionistas desta Sociedade representando a totalidade do capital social de 6 (seis) milhões de cruzeiros, em que se acha dividido, encerrando o respectivo livro e declarado pelo sr. presidente que a Assembléia podia validamente se reunir, pelo que a deu como instalada, determinando ao sr. secretario a leitura em voz alta dos anuncios de convocação publicados no "Diario Oficial" de 28, 29 e 30 de março findo e 27, 28 e 29 do mesmo mês, no "Jornal do Comercio", e do teor seguinte: "Patrimonio Imobiliario S.A. — Assembléia Geral Ordinaria (Primeira Convocação). A Diretoria convida os srs. acionistas do Patrimonio Imobiliario S. A. a se reunirem na sede social, á rua Luiz de Camões n. 38, 2.º andar, nesta capital, no dia 30 de abril vindouro, ás 10 horas da manhã, em Assembléia Geral Ordinaria (primeira convocação) para aprovação do relatorio da Diretoria sobre sua gestão no exercicio de 1943; aprovação do balanço e conta de lucros e perdas, bem como o parecer do Conselho Fiscal relativos ao exercicio acima mencionado; eleição do Conselho Fiscal e seus suplentes para o ano em curso e interesses gerais. Rio de Janeiro, 27 de março de 1944. A Diretoria: Philippe Gebara e Angela Gebara. "Terminada o senhor presidente mandou proceder á leitura do relatorio apresentado pela Diretoria, documento este de amplo conhecimento dos senhores acionistas e que foi fartamente publicado através do "Diario Oficial" de 1 de abril do ano em curso e DIARIO CARIOCA, de 31 de março do mesmo ano, do teor seguinte, que fica registado: "Patrimonio Imobiliario S.A. — Relatorio da Diretoria — Exercicio de 1943. Srs. Acionistas. Ao apresentarmos o relatorio dos trabalhos do ano passado (1943), era nossa intenção fazer-lhes uma demonstração diferente dos anos anteriores, excluindo o regime deficitario em que temos vivido. Infelizmente, ainda não nos é dado o momento e apesar de todos os nossos esforços, continuamos apresentando "deficit". Oxalá que no decorrer do ano presente possamos modificar esta situação. O fato de maior significação para todos nós foi a conclusão recentissima do nosso "Edificio Angelus", tanto que já o entregamos ao fim que se destina, estando já alugados alguns apartamentos. Foi uma tarefa algo dificil. Tambem é digno de realce o aumento do nosso capital social. Afora isto, não houve qualquer outro motivo que possa ser realçado. Queremos consignar aqui os nossos melhores agradecimentos a todos que conosco colaboraram sem distinção alguma, por isso que são todos credores da nossa estima e admiração. Por força de lei o mandato dos membros do Conselho Fiscal e seus suplentes expira agora e nós nos sentimos muito satisfeitos em recomendá-los á reeleição para o ano em curso estabelecido no art. 124, do Decreto-lei n. 2.627, de 26 de setembro de 1940. Assim propomos para membros efetivos do Conselho Fiscal do corrente exercicio os drs. Tude Neiva de Lima Rocha, Armando Carrão de Moura Carijó e Guilherme Marques da Silva, todos brasileiros, residentes nesta capital e para suplentes os srs. Adia Ajara, Theofilo Chueiri e Antonio Silveira Goulart Bittencourt, brasileiros e residentes nesta capital, fixando em Cr$ 600,00 (seiscentos cruzeiros) anuais, a remuneração dos membros efetivos do citado Conselho Fiscal, no exercicio em curso, para cada um. Em virtude do nosso aumento de capital propomos elevar a remuneração dos srs. diretores no presente exercicio para Cr$ 60.000,00 (sessenta mil cruzeiros) anuais, para cada um. Como todos sabem, as contas da Companhia estiveram á disposição em nossa séde para o estudo indispensavel, conforme publicação em tempo habil no "Diario Oficial" com a demonstração subsequente. Todavia, aqui estamos para qualquer elucidação e para governo transcrevemos as referidas contas acompanhadas do parecer emitido pelo nosso Colendo Conselho Fiscal.

Balanço em 31 de dezembro de 1943

Ativo:	Cr$	Cr$
Bens Imoveis	198.000,00	
Caixa	2.031.517,00	
Construção	5.142.593,60	
Depositos Caucionados	240,00	
Lucros e Perdas	188.966,30	
Moveis e Utensilios	774,20	
Ações caucionadas	20.000,00	
Passivo:		
Capital	—	6.000.000,00
Obrigações a Pagar	—	1.562.090,10
Caução da Diretoria	—	20.000,00
	7.582.090,10	7.582.090,10

Philippe Gebara, Presidente. — Angela Gebara, Secretario. — Joaquim Alves Costa, Contador — Regt. 36.752. D.N.I.C.

Demonstração da Conta de Lucros e Perdas, de 1 de janeiro de 1943 a 31 de dezembro de 1943

	Cr$	Cr$
Saldo em 31 de dezembro de 1942	46.740,30	
De Alugueis	—	9.000,00
A Despesas Gerais	98.968,20	
A Despesas Gerais (Deprec.)	86,00	
A Impostos e Licenças	26.371,80	
A Subsidios	25.800,00	
Prejuizo liquido do exercicio	142.226,00	142.226,00
Saldo para 1944	—	188.966,30
	340.192,30	340.192,30

Philippe Gebara, Presidente. — Angela Gebara, Secretario. — Joaquim Alves Costa, Contador — Regt. 36.752. D.N.I.C.

PARECER DO CONSELHO FISCAL — Exercicio de 1943 — Tendo o Conselho Fiscal do Patrimonio Imobiliario S.A. estudado e examinado o balanço e contas relativas ao exercicio de 1943 e os achando em perfeita ordem, de conformidade com o Decreto-lei n. 2.627, de 26 de setembro de 1940, opina pela respectiva aprovação. Rio de Janeiro, 29 de fevereiro de 1944. — Dr. Armando Carrão de Moura Carijó. — Dr. Tude Neiva de Lima Rocha. — Guilherme Marques da Silva. Logo após o sr. presidente declara que vai submeter o relatorio lido e acima transcrito a ampla discussão, pelo que dava a palavra a quem dela quisesse fazer uso. Obtendo a palavra o sr. Adia Ajara propõe o encerramento da discussão do assunto, visto ser matéria de inteiro conhecimento dos acionistas e dispensava, por isso, comentarios, porque todos estavam senhores do relatorio em apreço em virtude da sua ampla publicação em tempo habil e que tiveram oportunidade de examiná-lo na séde social. Deste modo propunha a votação imediata do referido relatorio que consubstancia toda gestão social, balanço de contas, conta de lucros e perdas, parecer do Conselho Fiscal, eleição do novo Conselho Fiscal e seus suplentes, e suas remunerações no presente exercicio, bem como dos diretores, só como referencia ás suas remunerações alteradas. Esta proposta é apoiada por todos e diante o sr. presidente submete á casa a votação do Relatorio da Diretoria, que é aprovado com unanimidade, observadas as abstenções legais. O senhor presidente, em seguida, declara que em virtude da votação verificada, considerava aprovado o Relatorio da Diretoria relativo ao exercicio de 1943, e considerando eleitos para Membros Efetivos do Conselho Fiscal do exercicio em curso, os srs. drs. Tude Neiva de Lima Rocha, Armando Carrão de Moura Carijó e Guilherme Marques da Silva, todos brasileiros, domiciliados nesta cidade do Rio de Janeiro, com a remuneração anual para cada um de Cr$ .... 600,00 (seiscentos cruzeiros) e suplentes do mesmo Conselho Fiscal os senhores Adia Ajara, Teófil Chueiri e Antonio Silveira Goulart Bittencourt, todos brasileiros e aqui domiciliados, declarando ainda que, em virtude do deliberado pela Assembléia, á remuneração dos senhores Diretores no presente exercicio passará a ser de Cr$ 60 000 00 (sessenta mil cruzeiros) anuais para cada diretor. O presidente franqueia a palavra e dela fazendo uso o senhor José Gebara congratula-se com todos pela harmonia reinante na reunião e propõe um voto de louvor á Diretoria que tão eficientemente vem conduzindo os destinos da Sociedade. A Assembléia aprova a proposta com entusiasmo. Verificando o presidente que ninguem mais quer fazer uso da palavra declara que vai suspender os trabalhos para que o senhor secretario possa lavrar a presente ata, agradecendo o seu comparecimento a reunião. Decorrido o tempo necessario a esta lavratura, o sr. presidente dá como reaberta a sessão e determina a leitura, em voz alta, da presente ata, que lavrei e que submetida a aprovação, alcança plena unanimidade e vai assinada por mim, Angela Gebara, secretario, pelos senhores acionistas presentes, representando a totalidade do capital social, considerando encerrada a reunião. Rio de Janeiro, 30 de abril de 1944. — Angela Gebara, secretario. — Cesar Gebara. — Philippe Gebara. — José Gebara. — Angela Gebara. — Guilherme Marques da Silva. — Adia Ajara. — Theophilo Chueiri. — Farid Alfred Baneder Baby.

Certifico e dou fé para todos os efeitos legais, que a presente é cópia fiel da ata da Assembléia Geral Ordinaria do Patrimonio Imobiliario S.A., realizada em 30 (trinta) de abril de 1944 e que se acha por mim lavrada no respectivo livro de atas de acionistas, ás fls. 11, 12, 13 e 13v. Rio de Janeiro, 30 de abril de 1944. — Angela Gebara, secretario.

(Firmas reconhecidas no Tabelião Dr. F. Werneck).

DEPARTAMENTO NACIONAL DE INDUSTRIA E COMERCIO
Primeira Seção
CERTIDÃO

Em cumprimento ao despacho exarado no requerimento de Patrimonio Imobiliario S.A., em 26 de maio de 1944, pelo senhor diretor deste Departamento, certifico que se acha devidamente arquivada nesta Repartição, sob o n. 30 000, a ata da assembléia geral ordinaria, realizada em 30 de abril de 1944, que aprovou as contas da diretoria, elegeu os membros efetivos e suplentes do Conselho Fiscal, fixou os seus vencimentos e os da diretoria. Pagou de sêlo de arquivamento a importancia de Cr$ 20,20. Departamento Nacional da Industria e Comercio, Primeira Seção. Eu, Carmen Cruz, Auxiliar de Escritorio IX, datilografei a presente certidão que vai assinada pelo Escriturario F. Manoel de Souza Corrêa.

Rio de Janeiro, 2 de junho de 1944. — Visto: Pires Ferreira, diretor da Seção — Selada com Cr$ 4.20.

FÔRO MILITAR

ACUSADOS DE PARTICIPAÇÃO EM MOTIM

Manuel Assunção Araujo, Antonio Pinheiro dos Prazeres e Aurino de Souza Pantoja, que se encontram presos com 20 outros companheiros, no comando Naval de Belem do Pará, acusados de, como tripulantes do vapor "Vitoria", dos Serviços de Navegação da Amazonia e de Administração do Porto do Pará, terem participado em um motim, impetraram ao Supremo Tribunal Militar uma ordem de habeas-corpus, pedindo para serem postos em liberdade, visto se encontrarem presos há mais de dois meses, sem culpa formada. A petição, que é muito longa, foi distribuida ao ministro Cardoso de Castro, que deverá relatá-la amanhã, perante aquele alto Tribunal.

O ESTADO DE GUERRA AUMENTOU MUITO O SERVIÇO

O general Silva Junior, ministro presidente do Supremo Tribunal Militar, acompanhado do secretario, dr. Edmundo Galvão, inspecionou demoradamente, na manhã de ontem, as Seções Judiciaria e Administrativa e o Serviço de Habeas-Corpus, chefiados, respectivamente, pelos srs. Lauro de Figueiredo e Manfredo S. Liberal e Otavio S. de Castro, procurando conhecer de perto o funcionamento dessas repartições internas, que estão superlotadas de serviços á vista do estado de guerra. Encerrada a inspeção, o ministro Silva Junior reconheceu, pela exposição feita anteriormente pelo secretario do Tribunal, a procedencia dos reclamos que lhe foram feitos, no sentido de que sejam atendidas as prementes necessidades de ordem material e pessoal de que se ressentem não só aquela Corte de Justiça, como em particular aqueles Serviços. E, assim, prometeu tão logo lhe fosse possivel, fazer chegar ao conhecimento do chefe supremo do Exercito a urgencia de tais empreendimentos.

JULGAMENTOS DE ONTEM DO S. TRIBUNAL MILITAR

O Supremo Tribunal Militar, na sessão de ontem, sob a presidencia do general Silva Junior, condenou a 9 meses de prisão, pelo crime do art. 298 do novo Código Penal a Francisco Alves Costa, Argemiro de Souza, Josino Monteiro da Silva e Edgar Ferreira; a 22 meses e 15 dias, pelo mesmo artigo, a Candinho Pereira; a 10 meses e 15 dias, pelo crime do artigo 163 a Rui Pereira Palhares; e a 15 meses, pelo mesmo artigo, a Benedito Martins Barreto; absolveu Marcelino Fortunato Vendrusculo, Sebastião Ferreira da Silva, ambos do crime previsto no art. 16 do decreto-lei 4.766; não conheceu das apelações de Nestor Antonio da Gloria e Carlos Jesus; confirmou a absolvição de Euclides Bezerra Neto e José Quirino de Lima; e julgou incompleto o processo que Graciano Machado e outros, da Brigada Militar do Rio Grande do Sul.

SESSÕES
PASSATEMPO
CAPITÓLIO
CINELANDIA
FONE: 22.6788
DESENHOS
COMEDIAS
SHORTS
ATUALIDADES

Tomou Posse o Novo Escrivão

Na presença do desembargador, Sussekind Mendonça, corregedor da Justiça do Distrito Federal, tomou posse, ontem, o novo escrivão da 2ª Vara, 2º Oficio dos Feitos da Fazenda Publica, sr. Alberto Pareto de Silveira, nosso antigo colega de imprensa, que foi recentemente nomeado pelo chefe do Governo para exercer aquele cargo.

PRODUÇÃO COMERCIO E FINANÇAS

O Destino do nosso Café

Ha qualquer coisa de errada, ou pelo menos, uma certa confusão no funcionamento das nossas atividades cafeeiras.

Com efeito, chega-se a essa conclusão se observarmos que de um lado se declara insuficiente a atual produção para atender ás exigencias do consumo interno e ás necessidades de exportação, por outro esboça-se um plano destinado á transformar café em carburante.

O raciocinio indica que esse plano só poderia ser objeto de cogitações logicas e sérias, se houvesse sobras.

Mas os antigos excedentes, segundo a palavra dos que falam em nome dos lavradores, estão presentemente convertidos em "deficits".

No entanto, a estatistica da Junta Inter-Americana acaba de revelar que até 27 de maio findo a Colombia, tendo uma cota basica de 3.247.341 sacas, foi aumentando-a gradualmente, até que já embarcou .... 4.152.393.

Em contraste, a cota do Brasil é de 9.300.000 sacas, e embora tenhamos conseguido autorização para exportar .... 6.111.394, remetemos, até 31 daquele mesmo mês, apenas 4.056.622 sacas.

Estamos, pois, em posição de inferioridade, em relação á Colombia, que exportou mais do que o nosso país 95.771 sacas. Assim, está explicada, dum modo lamentavel, a idéia de se industrializar o café brasileiro, dando-lhe, pois, um destino mais seguro do que aquele que o espera pela perda dos principais mercados do exterior. Nesse andar, o nosso principal produto estará, efetivamente, destinado a substituir o petroleo mineral.

CAMBIO

O mercado de cambio iniciou ontem, os seus trabalhos, em condições calmas e inalteradas.

O Banco do Brasil cotou a libra a Cr$ 79,58 9|16 e o dolar a Cr$ 19,63 para saques e a Cr$ 78,46 7|16 e a Cr$ 19,47, respectivamente.

Assim fechou, inalterado.

O Banco do Brasil afixou ontem para as suas cobranças e de outros bancos, cotas e remessas para importação, as seguintes taxas:

A' vista:

	Cr$
Libra	79,58 9|16
Dolar	19,63
Franco suiço	4,65
Escudo	0,80
Coroa sueca	4,72
Peso chileno	0,63 3|8
Peso boliviano	0,46 5|16
Peso argentino	4,94 1|2
Peso uruguaio	10,49 3|4

O Banco do Brasil para comprar as letras de cobertura, afixou as seguintes taxas:

MERCADO LIVRE

	Cr$
Libra	78,46 7|16
Dolar	19,47
Escudo	0,79
Peso chileno	0,59 15|16
Peso argentino	4,83
Peso uruguaio	10,22 1|16
Franco suiço	4,51 3|4
Coroa sueca	4,62 1|16

MERCADO OFICIAL

	Cr$
Libra	66,49 1|2
Dolar	16,50
Escudo	0,67 1|4
Franco suiço	3,84 5|8
Coroa sueca	3,93 3|8
Peso uruguaio	8,65 3|16

CAMBIO LIVRE OFICIAL

	Cr$
Dolar (compra)	19,80
Dolar (venda)	20,30
Libra (compra)	78,46 7|16
Libra (venda)	79,58 9|16

COBERTURA AOS BANCOS

	Cr$
Libra (compra)	78,46 7|16
Libra (venda)	78,88 9|16

REPASSE AOS BANCOS

	Cr$
Libra (oficial)	68,76 11|16
Dolar (oficial)	16,56

OURO FINO

O Banco do Brasil comprava o ouro fino na base de 1.000 por 1.000 ao preço de Cr$ 22,90 por grama.

	GRAMAS
Ontem	—
Desde 1º do mês	—
Total:	

TITULOS

Funcionou ontem, o mercado de titulos, sem maior atividade, mas apesar disso, os negocios verificados foram apreciaveis. Ficaram em condições de estabilidade os papeis em movimento, compreendendo os da União ao portador, Abrigações do Tesouro e de Guerra, bem como as apolices Municipais e as de Sorteio. As açoês de Bancos e Companhias funcionaram em boa posição, bem assim como as Debentures, em evidencia, como se vê abaixo:

Vendas realizadas ontem:

Apolices gerais:	Cr$
7 D. Emis., port.	825,00
12 Idem, idem	830,00
50 Idem, caut.	820,00
6 Reajustamento	935,00
8 Idem, Cr$ 500,00	450,00
Obrigações:	
54 Tesouro 1930	1.060,00
300 Idem, 1939	1.055,00
30 Idem, Ferrov.	1.065,00
5 Idem, idem	1.070,00
3 Guerra, Cr$ 100.	79,00
115 Idem, idem	79,50
554 Idem, idem	80,00
39 Idem, Cr$ 200.00	160.00
19 Idem, idem	160,50
19 Idem, Cr$ 500.00	415,00
12 Idem, Cr$ 1.000.	845,00
85 Idem, idem	848,00
79 Idem, idem	850,00
Estaduais:	
Apolices:	
47 Minas 7%, pt.	1.050,00
185 Minas(1ª serie	199,00
121 Idem, 2ª serie	194,00
227 Idem, 3ª serie	198,00
34 Idem, idem	198,50
48 Idem, idem	199,00
124 Pernambuco, Ex| Jur.	99,00
357 Rod. Rio Grande do Sul	1.090,00
20 São Paulo	250,00
27 Idem, idem	249,00
15 Idem, Unif.	1.150,00
60 Idem, idem	1.152,00
Municipais:	
Apolices:	
28 Emp. 1914, pt.	205,00
10 Idem, 191 7.	205,00
16 Idem, 1920	205,00
60 Idem, 1931	233,00
155 Idem, idem	235,00
Municipais dos Estados:	
Apolices:	
8 Porto Alegre, 3½%	32,00
Bancos:	
370 Brasileiro de Comércio	218,00
600 Industrial Brasileiro, pref.	200,00
100 Idem, Ord.	200,00
Companhias:	
116 Panair do Brasil	230,00
60 Santa Rosa	385,00
100 B. Mineira, port.	560,00
Debentures:	
50 B. L. Brasileiro	238,00
20 Cia. C. Brama	1.170,00
Alvarás:	
25 Ações do Banco do Brasil	630,00
100 Ações da Cia. de Seguros Argos Fluminense	5.200,00
1.000 Ações da Cia. D. Santos, nom.	274,00

DR WALDEMAR BIANCHI
Ginecologista e Obstetricia
Cons.: Araujo Porto Alegre, 70-1.º — Salas 112 e 117
Tel. 22-6689 — Segundas, quartas e sextas das 12 ás 16 horas.

CAFÉ

O mercado deste produto funcionou ontem, sustentado, com os preços inalterados e pouco trabalhado. O tipo 7, foi cotado ao preço de Cr$ 26,60 por 10 quilos, na tabua e foram vendidas 468 sacas.

Fechou inalterado.

COTAÇÕES POR 10 QUILOS

	Cr$
Tipo 3	28,60
Tipo 4	28,10
Tipo 5	27,60
Tipo 5	27,10
Tipo 7	26,60
Tipo 8	26,10

PAUTA:

Estado de Minas: (Mensal):	
Café comum	2,80
Café fino	4,10
Estado do Rio: (Semanal):	
Café comum	2,20

MOVIMENTO ESTATISTICO

Entradas, nada. Embarques, nada. Consumo local, nada. Estoque, 631.390 sacas.

EM SANTOS

Entradas, 17.425. Embarques, 25.781. Passagens, nada. Estoque, 3.822.209 sacas.

ALGODAO

EM PERNAMBUCO

Mercado firme.

Cotações por 15 quilos: — Compradores base 5, Matas, Cr$ 75,00; base 5, Sertão, .. Cr$ 80,00.

MOVIMENTO ESTATISTICO

Entradas, nada. 1º de setembro, 260.100. Exportação, nada. Existencia, 67.200. Consumo local, 700 fardos.

EM NOVA YORK

Na abertura funcionou estavel, com alta parcial de 1 a 2 pontos.

COTAÇÕES — Julho 20.90; outubro 20.07; dezembro 20.0 outubro 20.07; dezembro 20.01; janeiro n|c.; março 19.77 e maio 19.55.

AÇUCAR

EM PERNAMBUCO

Funcionou estavel.

Cotações por 60 quilos: — Usinas de 1ª Cr$ 64.00. Refinado de 1ª, Cr$ 65,00. Cristal, Cr$ 60.00. Demerara, ... Cr$ 54.00. 3ª Sorte Cr$ 46.00. Somenos, Cr$ 46.00 e Mascavos, Cr$ 40,00.

MOVIMENTO ESTATISTICO

Entradas, nada. 1º de setembro, 3.892.118. Existencia, .. 1.179.646. Consumo local, ... 1.800. Exportação, nada.

ALGODAO EM S. PAULO

Meses:	Cont. "A" Abert.	Fech.
Junho	—	—
Julho	81,30	81,30
Agosto	—	82,30
Setembro	—	82,30
Outubro	83,40	83,00
Novembro	—	—
Janeiro	85,00	84,20
Fevereiro	85,50	84,80
Dezembro	—	—
Março	86,50	86,00
Maio	87,00	86,40

Vendas: 42.500 fardos.

Meses:	Cont. "B" Abert.	Fech.
Junho	—	—
Julho	81,50	81,30
Dezembro	84,20	83,70
Outubro	85,50	84,60
Maio	86,00	85,30
Março	87,00	86,40
Janeiro	—	—

Vendas: 27.000 fardos.

PREÇO DO DISPONIVEL

	Compradores:
Tipo 4	83,00
Tipo 5	80,00
Tipo 6	78,00

MERCADO DE GENEROS

O mercado de generos alimenticios funcionou ontem com o seguinte movimento:

	Entradas	Saidas
Feijão	—	688
Farinha	444	250
Arroz	3.055	755
Charques	107	70
Batatas	1.666	—
Milho	2.100	100
Açucar	—	—
Manteiga	1.519	—
Banha	—	150

CONCORRENCIAS

Foram anunciadas as seguintes:

Dia 6 — Serviço de Administração da Prefeitura, para compra de material hospitalar e de laboratorio, carne verde e derivados, leite integral e pasteurizado, capim verde, coelhos e cobraias. (D. O. da Prefeitura de 16|44, pg. .... 3.812).

Dia 6 — Comissão de Aquisição de Material, para compra de tecidos de borracha crúa. (D. C. da Pref. de 1|6|44, pg. 3.811).

MOVIMENTO AEREO

ESPERADOS

Porto Alegre — Panair	6
Recife — Panair	6
Miami — Panair	6
São Paulo — Panair	6
São Paulo — Vasp	6
São Paulo — Vasp	6
São Paulo — Vasp	6
Florianopolis — C. do Sul	6
Assuncion — Panair	6
Salvador — C. do Sul	6
Uberaba — Panair	6
Recife — C. do Sul	6
Goiania — Vasp	6

A SAIR

Porto Alegre — Panair	6
João Pessoa e Recife — Nab	6
Buenos Aires — Panair	6
São Paulo — Panair	6
São Paulo — Vasp	6
São Paulo — Vasp	6
São Paulo — Vasp	6
Buenos Aires — C do Sul	6
Florianopolis — C. do Sul	6
Belém — C. do Sul	6
Uberaba — Panair	6
Salvador — C. do Sul	6
Recife — C. do Sul	6

Reunião Extraordinaria da Associação Comercial

CAMPOS, 6 (D. C.) — Sob a presidencia do sr. Antonio Pereira Amares, realizou-se, ontem, a reunião extraordinaria da Associação Comercial. O salão nobre da prestigiosa agremiação classista estava repleto de pessoas. Dando inicio aos trabalhos, foram lidos aos presentes uma carta e um memorial do dr. Lins Guaraná, em que esse usineiro se referia a safra açucareira de 1944-45.

Depois de discutido e elogiado o trabalho do referido industrial, deliberou a Associação, julgou ser de utilidade da classe, pois envolve a economia campista no que afeta a sua principal industria. Considerando, porem, a delicadeza do assunto, ficou deliberado que fosse aclamada uma comissão para estudar detidamente o memorial. Com essa deliberação a Associação demonstrou a conveniencia de ser concretizado o apoio geral dos interessados na materia em debate que gira em torno da lovoura canavieira e da produção do açucar.

A Pascoa dos Homens Em São João D'El Rey

SÃO JOÃO DEL REY, 6 Minas, (D. C.) — O tuduo preparatorio de Pascoa dos Homens de N. S. do Pilar, teve uma grande afluencia, no corrente ano.

Depois dessa preparação, realizou-se, finalmente, no dia 4 p. passado, em frente á igreja de São Gonçalo Garcia, a grande concentração dos fieis que dali partiram para a Matriz de N. S. do Pilar.

DOENÇAS ANO RETAIS E DOS INTESTINOS
DR. LAURO BORGES
Av. R. Branco, 108, 4.º and. s/406
TEL 42-4738

S. A. DIARIO CARIOCA

Assembléia geral extraordinaria a realizar-se em 15 de junho de 1944

São convidados os senhores acionistas a se reunirem em assembléia geral extraordinaria a realizar-se em 15 de junho de 1944, na sede da sociedade á praça Tiradentes, 77, ás 14 horas, para os seguintes fins:

a) — TOMAR CONHECIMENTO DA RENUNCIA DO DIRETOR-GERENTE;
b) — ELEIÇÃO DO NOVO DIRETOR-GERENTE;
c) — PROVIDENCIAS DE INTERESSES SÓCIAIS.

Rio de Janeiro, 3 de junho de 1944.

S. A. DIARIO CARIOCA
HORACIO GOMES LEITE DE CARVALHO JUNIOR
Diretor-Presidente

A Central do Brasil Colabora Para a Defesa Nacional e Amplia a Construção do Material de Que Necessita Para Servir ao Público

Impressões de Uma Visita ás Oficinas de Trajano de Medeiros — Cerca de Trezentos Operarios Em Plena Atividade — Material Ferroviario e Encomendas dos Ministerios da Guerra e da Marinha

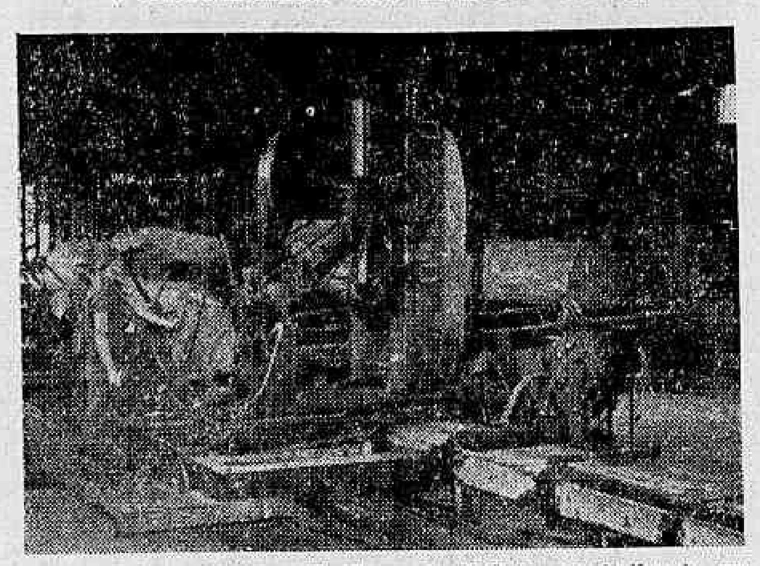

Operarios das Oficinas Trajano de Medeiros trabalhando um eixo para a fabrica de papel de Petropolis

Quem tenha ido a Madureira duas ou tres vezes para assistir a uma partida de futebol ou foi a Bangu á procura de um amigo, positivamente, não conhece a Estrada de Ferro Central do Brasil. Mas — é certo — não raro se julga com autoridade para fazer um juizo erroneo e, por isso, injusto) da nossa principal ferrovia.

A Central do Brasil não é apenas aquilo de que temos noticia diariamente pelos serviços que presta no transporte das populações suburbana. Pelo vulto das cifras que representam os viajantas nas linhas de suburbios já seria um grande serviço. Mas, como arterias de um organismo de gigante, a Central avança suas linhas por milhares de quilometros, leva e trás num vai e vem constante cargas e passageiros para São Paulo, Belo Horizonte, servindo a uma zona maior e mais necessitada de meios do transporte que muitos dos paises mais adiantados do mundo.

O volume de seus transportes é realmente muito grande.

Para que se avalie a eficiencia de seus serviços, a importancia vital que representam para a vida de milhões de brasileiros, alem, é certo, dos que nela empregam as suas atividades, basta recordar os transtornos que causaria a paralisação de todas as suas linhas por um periodo minimo de vinte e quatro horas. Onde a tendencia geral é para o exagero, seria um Deus nos acuda...

O Brasil desenvolve-se industrial e economicamente num crescendo sem par nos ultimos anos.

Ao influxo de medidas governamentais ditadas por principios de são brasileirismo, os progressos têem sido constatados por todos quantos se detêm no exame da vida nacional.

São as populações das capitais que aumentam, necessitando de maior volume de generos e artigos cuja fonte de produção é o interior; são as cidades, vilas e aldeias do "hinterland" que realizam progressos melhorando os indices de vida e, consequentemente, buscando maior numero de artigos manufaturados, produzidos, em geral, nas capitais. Dessa maneira, as vias de comunicação, como a Central do Brasil, têem os seus trabalhos multiplicados, crescendo, em grande porporção, as cifras que representam as cargas e os passageiros, sobretudo depois das limitações impostas, em consequencia da guerra, ao trafego de veiculos que necessitam de óleos e gasolina.

Disso resulta que a Estrada de Ferro Central do Brasil, alem de necessitar de uma grande quantidade de material rodante, cuja importação sofreu as limitações quase totais das necessidades e riscos de guerra, se viu a braços com o maior desgaste oriundo do aumento dos transportes

De como a nossa principal via ferrea vem enfrentando a situação tivemos ontem oportunidade de apreciar parte do ingente trabalho.

NAS OFICINAS DE TRAJANO DE MEDEIROS

Em companhia dos engenheiros Fernando Teixeira, administrador, e Alberto Perham, gerente, visitamos ontem, no Engenho de Dentro, as Oficinas de Trajano de Medeiros há pouco mais de um ano incorporadas á Estrada de Ferro Central do Brasil.

Surpreendendo todos e tudo em plena atividade, ouvindo as explicações dos engenheiros, conseguimos uma impressão indelevel, digna de ser registada. Trabalham ali mais de trezentos operarios.

Guiados pelo administrador e pelo gerente, inspecionamos detidamente todas as secões, ou sejam: a de Construção de Vagões e Carros; a de Mecanica; a de Serraria e Carpintaria.

Na primeira dessas dependencias, verificamos que a Central constróe ali nada menos de 600 vagões e 100 carros anualmente, realizando reparos de numerosos vagões-tanques (para transporte de combustiveis), como qualquer outra especie de vagões. Atualmente, estão sendo atendidas encomendas da Central e da Estrada de Ferro Maricá.

Na Seção de Mecanica, de grande importancia pela natureza de suas atividades, realizam-se reparos e construções de quaisquer maquinas, prensas hidraulicas e auto-motrizes. A Seção encontramo-la em grande atividade. Dentro em pouco serão ali construidos vagões de trens eletricos, até então importados da Inglaterra.

Na Seção de Serraria e Carpintaria, são serrados mensalmente nada menos de 450 metros cubicos de madeiras. Essa cifra será duplicada.

São, os que ficam registados, dados referentes ao trabalho realizado pela Estrada de Ferro Central do Brasil em beneficio do transporte de passageiros e carga entre o interior e as capitais, atendendo ás mais imperiosas necessidades de uma população que cada dia cresce, acompanhando passo a passo o aumento das necessidades de cada um de nós.

Mas as realizações da nossa principal via-ferrea, como é denominada a Central, de fato e de direito, não se limitam aos aspectos citados.

COLABORANDO PARA A DEFESA NACIONAL

Tendo á sua frente um administrador dinamico conhecedor de outros problemas, como seja o da defesa nacional, a Central estendeu até esse campo recentemente divulgado, a Central do Brasil, está trabalhando para a defesa nacional, atendendo a encomendas da Diretoria do Material Belico do Exercito.

O proprio presidente Getulio Vargas, em companhia do ministro Eurico Dutra, teve ensejo de visitar as Oficinas de Trajano de Medeiros, verificando o trabalho ali realizado.

Estão sendo montados atualmente canhões ferroviarios de grande alcance, fabricando-se, ao mesmo tempo, vagões para comando, munições e vagões-camaras.

Aliás, não é de hoje que a Central trabalha para a defesa nacional. O Ministerio da Marinha já contou com a colaboração daquela viaferea para a construção dos motores "Diesel", destinados a caça-submarinos. Esse trabalho foi realizado em São Diogo, onde, por sinal, se produziu o primeiro motor de tração eletrica fabricado no continente.

Servindo ao Exercito e á Marinha, além do que produz para gasto proprio e de outras entidades ligadas ao Governo, a Central do Brasil, por mais um motivo, entre muitos, torna-se merecedora de nossa maior admiração.

Trajano de Medeiros e São Diogo não são exceções entre as suas dependencias.

Se dali saem canhões ferroviarios e motores para os caça-submarinos que guarnecem as nossas costas, nestes tempos de guerra, contribuindo uns e outros para a tranquilidade de nossos lares, o mesmo desejo de bem servir, que tem no major Napoleão de Alencastro Guimarães, um constante estimulo, observa-se nas Oficinas do Norte, de Belo Horizonte, de Entre Rios e de Sete Lagoas.

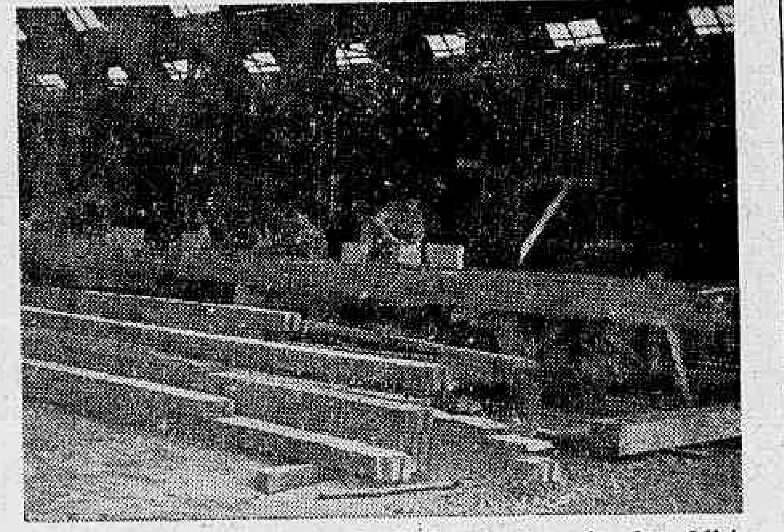

Um dos possantes engenhos da Seção de Serraria das Oficinas de Trajano de Medeiros, onde são serrados 450 metros cubicos por mês

Farmacias de Plantão Hoje

1º D. F. — Largo da Carioca 10/2 — Visconde Rio Branco 31.

2º D.F. — Matoso 47 — Comandante Mauriti 90 — Machado Coelho 73 — Catumbi 67 — Estacio de Sá 71 — Haddock Lobo 451 — Itapiru 175 — Haddock Lobo 1.

3º D.F. — Catete 245 — Laranjeiras 168 — Marques Abrantes 213 — Aurea 30 — Alice 7-a.

4º D.F. — São Jaão Batista 14— Jardim Botanico 697 — Voluntarios da Patria 244 — Passagem 92 — Avenida Ataulfo de Paiva 102-a — Marechal Cantuaria 106.

5º D.F. — Avenida Princesa Isabel 60 — Avenida Atlantica 374 — Avenida Copabacana 209 e 498 — Monte Negro 129-b — Visconde Pirajá 623 — Julio de Castilhos 15-c.

6º D.F. — São Luiz Gonzaga 152 e 677 — São Cristovão 1233 e 566 — General Sampaio 47 — Bela 591.

7º D.F. — Conde Bonfim 300 e 879 — São Francisco Xavier 3.

8º D.F. — Barão Mesquita 1039 e 758 — Avenida 28 de Setembro 344 e 236 — Barão Bom Retiro 704-b — São Francisco Xavier 268.

9º D.F. — Ana Neri 2078-a — Barão Bom Retiro 370 — Engenho de Dentro 104 — Dona Romana 56 — Assis Carneiro 60 — Alvaro Miranda 38 — José dos Reis 525-b — José Bonifacio 593 — Aristides Caire 349 — Goiaz 234 — Vaz Toledo 412 — Souza Barros 195 — Avenida Jão Ribeiro 263 — Barão Bom Retiro 31A e A — Aquidaban 355-a.

10º D.F. — Avenida Suburbana 9441-a — Avenida Automovel Clube 4025 — Praça Perolas 126 — Maria Passos 86 — Estrada Vicente de Carvalho 393 — Estrada Monsenhor Felix 729 e 504 — Estrada Marechal Rangel 847 — Carolina Machado 1034, 1566 e 1480 — Estrada Marechal Rangel 60 — Avenida Suburbana 10256 — Divisoria 82 — Nerval Gouvea 5 — Estrada Marechal Rangel 178 — Maria Freitas 24 — Siciri 62-b.

11º D.F. — Praça Nações 94 — Barreiros 152 — Cardoso de Morais 560 — Uranos 997 e 1385 — Praça Progresso 20 — Filomena Nunes 573 — Estrada Porto Velho 86 — Avenida Antenor Navarro 45 — Venina 53-a — Lobo Junior 1976 — Avenida Nova York 153.

12º D.F. — Avenida Ceremario Dantas 657 — Candido Benicio 1998.

13º D.F. — Avenida Conego Vasconcelos 161 — Estrada Santa Cruz 499 — Estrada São Pedro de Alcantra 5 e Estrada Nazareth 730.

14º D.F. — Augusto Vasconcelos 20.

15 D.F. — Felipe Cardoso 27 e Lopes de Moura 66.

Dr. Newton Motta
Medico
GINECOLOGIA — OPERAÇÕES — PARTOS
Consultorio: — AV. RIO BRANCO, 108 s-502
TEL. 42-2171
(Ed. Martinelli)
2as., 4as., 6as. — 9 ás 12

PROTESTO BRITANICO

Navios de Guerra Alemães Atravessaram os Dardanelos

LONDRES, 5 (De Randal Neale, comentarista diplomatico da Reuters) — O governo Britanico formulou energico protesto junto ao Governo Turco, contra a passagem através dos Dardanelos de navios de guerra germanicos camuflados como mercantes, procedentes do Mar Negro, rumo ao Mar Egeu.

No minimo, meia duzia de tais barcos foram autorizados a passar através dos estreitos. Os barcos que são de pequena tonelagem chegaram ao Estreito com suas baterias desmontadas, mas o Governo Britanico está de posse de provas concludentes de que os mesmos haviam tomado parte em operações belicas em aguas do Mar Negro. E' obvio inferir que de novo serão utilizados com o mesmo objetivo em aguas do Egeu. Em suas reclamações apresentadas ao Governo Turco, o Governo Britanico acentua que considera a passagem através dos Estreito contrario ao espirito e a intenção da Convenção de Montreux.

Consultas "Cr$ 5,00"
Olhos - Ouvidos - Nariz e Garganta —
Dr. Fortunato
Especialista com pratica nos hespitais da Europa — Rua da Carioca, 6 4º andar, das 13 ás 18 horas, diariamente.

Mais Uma "Arapuca" Varejada Pela Policia

A policia carioca ha dias descobriu mais uma "arapuca" que, funcionando com o nome de Companhia Industrias Reunidas de Ferro, Aluminio e Cimento do Brasil S. A., outra finalidade não tinha senão o de iludir o publico, explorando a sua boa fé.

O inquerito foi aberto vindo a baila, então, os nomes dos componentes da referida companhia a qual apesar de ter a sede nesta capital, possuia tambem diversas sucursais nos Estados, como em São Paulo, por exemplo, onde os seus agentes se espalhavam por toda a parte, realizando todas as especies de negociatas ilicitas.

Funcionando ilegalmente, conforme publicamos, essa "empresa", embora já tivesse recebido mais de 10 milhões de cruzeiros, nas duas fases de sua existencia, os dirigentes dessa "arapuca", cujos nomes já foram dados ao conhecimento publico, só depositaram 15 mil cruzeiros, alem de outras irregularidades que foram tambem constatadas.

Sabendo da existencia em S. Paulo do contador Odilon Torres, recentemente nomeado diretor da Cia. Industrias Reunidas de Ferro, Aluminio e Cimento do Brasil S|A e que foi encarregado pelos seus colegas de diretoria de reorganziar a escrita da empresa naquela praça, o dr. Eunapio, Castelo Branco, delegado de Defraudações e Falsificações pediu á policia a sua prisão.

O contador foi preso e vai ser remetido ao Rio.

• O comandante da esquadrilha da R.A.F. que demoliu a formidável represa do Möhne descreve os preparativos desse raide de gigantes. No novo número de SELEÇÕES.

E MAIS:

REFÉNS ASSASSINADOS ÀS PENCAS!
Quadro de horror, extraído do novo livro de Arthur Koestler — em que se pintam os bárbaros processos usados na Alemanha nazi para exterminar os reféns... Pág. 116.

Voou Mais Depressa que o Som!
Como um piloto de combate lançou o seu avião num «mergulho» vertical de 13.000 metros, e sobreviveu para descrever a alucinante experiência... Pág. 48.

NUNCA SE MORREU DE GRIPE!
Que se sabe ao certo sôbre essa doença tão comum, que tem aterrado o mundo?... Pág. 6.

Estará Iminente a Derrocada da Alemanha?
Um quadro magistral da desintegração que se está processando atrás da «muralha de aço» do Reich. Condensação de um livro de êxito... Pág. 95.

— E MAIS 25 ARTIGOS!

Já Saiu! SELEÇÕES de MAIO

SELEÇÕES do Reader's Digest — CUSTA Cr$ 3,00

ATENÇÃO! Qualquer assinatura deve ser subscrita exclusivamente por intermédio do Representante Geral abaixo indicado. Cautela com os solicitantes não autorizados!

J.W.T.

Representante Geral no Brasil: FERNANDO CHINAGLIA - Rua do Rosário, 55-A - 2.º andar — Rio

DE VESTES BRANCAS, AO TOQUE DOS SINOS

O Papa Fala Aos Fieis: 'Roma Tem Confiança Nova'

Uma Multidão Jamais Vista Enchia o Vaticano — Presentes á Benção Papal Representações de Todos os Partidos, Inclusive o Comunista — Aviões Americanos Atiravam Flores Sobre a Multidão

CIDADE DO VATICANO, 5 (De Eleanor Packard, da United Press) — Ante 200.000 pessoas, em sua maioria italiana, vendo-se muitos soldados e oficiais norte-americanos, o Papa Pio XII falou esta noite, do balcão central da Basilica de São Pedro, dando graças a Deus pelo fato de ter a guerra poupado Roma de todo o tragico cortejo de horrores e destruição, salvando-se assim seus tesouros de arte e religião.

O Papa Pio XII vestia roupas pastorais brancas, tendo declarado: "Roma, que ontem estava temerosa, pela vida de seus filhos e pelos seus incomparaveis tesouros de religião e arte: Roma que tinha ontem, ante seus olhos, o aspecto da guerra e sua terrivel destruição, tem hoje confiança nova, confiança em sua segurança".

AO TOQUE DOS SINOS

Pio XII foi entusiasticamente aclamado quando se apresentou ante o publico que enchia totalmente a Praça de São Pedro ás 18 horas, momento em que dobravam os sinos.

A enorme massa humana agitava chapeus, lenços e outros objetos quando Pio XII apareceu no balcão, realizando tambem uma demonstração que indicava seu agradecimento pelos esforços do Papa por evitar que a guerra destruisse os sagrados tesouros romanos pois muitos italianos acreditam que a intervenção do Papa foi decisiva para impedir as batalhas dentro da capital do país.

FLORES SOBRE A MULTIDÃO

Hoje cedo uma multidão já se encontrava reunida na Praça São Pedro, recebendo a benção do Papa. As 10 horas da manhã o Papa voltou a aparecer no balcão da Basilica pois ali ainda estava reunida grande massa popular.

Nessa ocasião numerosos aviões norte-americanos sobrevoavam o local, lançando flores sobre o povo Todos os partidos politicos, inclusive o Comunista estavam representados durante essa demonstração bem como antigos prisioneiros de guerra que estavam em poder dos alemãs.

O Papa

CIDADE DO VATICANO, 5 (Reuters) — O radio do Vaticano informou que "desde o amanhecer multidões entusiasticas — as mais compacta de que ha memoria — reuniram-se na praça São Pedro, nesta cidade, aclamando o Papa.

Depois de um discurso de tres minutos pronunciado por s.s. ás 6 horas da tarde, o Sumo Pontifice teve que se apresentar afim de responder aos instantes apelos da multidão.

O "Osservatore Romano" que hoje apareceu normalmente, expressou seus agradecimentos pela maneira pela qual Roma foi poupada".

CIDADE DO VATICANO, 5 (De Eleanor Packard, da U.P.) — Os bombardeios aéreos aliados as esplanadas ferroviarias de Roma não causaram nenhum dano á Cidade do Vaticano. Tive ocasião de entrevistar o sr. Harold Tittman, encarregado de Negocios dos Estados Unidos na Cidade do Vaticano, o qual confirmou que o historico distrito nada sofreu em qualquer dos bombardeios.

O PAPA CONTINUARA' NEUTRO

Tittman declarou-me que esperava que o Santo Padre assumiria a mesma atitude para com as forças norte-americanas que a que teve para com os alemães quando estiveram em Roma. A referida atitude se caracterizou por uma estrita neutralidade, disse-me Tittman, e, de fato, quando se me permitiu visitar a basilica de São Pedro e percorrer a praça do mesmo nome, não me deixaram penetrar na parte da cidade onde residem o Papa e os membros do corpo diplomatico. Esse distrito é cercado de muros, com grandes portoes de grades, e sob a vigilancia da guarda suiça papal. Fui excluida desse distrito especialmente por andar fardada, como os demais correspondentes, e só pude avistar-me com Tittman fora dos muros da cidade.

Este, durante nossa entrevista, disse-me — "O Papa está sempre disposto a trabalhar pela paz, porem não creio que a queda de Roma o leve necessariamente a dar algum passo especial atualmente. A atitude do Sumo Pontifice é de estrita neutralidade. Durante a ocupação alemã de Roma, não se permitiu a alemães uniformizados transpor os muros vigiados pelos guardas suiços, e o mesmo se dá agora com os norte-americanos, como você poude ver."

Tittman acredita que os embaixadores da Alemanha e do Japão perante a Santa Sé se propõem permanecer na Cidade do Vaticano. "Durante os dois anos e vinte e cinco dias de minha permanencia aqui — disse-me — o tempo decorreu velozmente, porque havia muito trabalho em relação com as diversas atividades do Vaticano." Declarou-me que uma vez obtive permissão para ir a Roma consultar um dentista e tambem ir á praia de Frejene, proximo a Roma, duas vezes por semana, durante a estação estival. Poude tambem visitar Castel Gandolfo e as margens do lago Albano. A esposa e os dois filhos de Tittman, que tambem residem na cidade do Vaticano, estiveram presentes á nossa entrevista. A educação dos rapazes foi interrompida nas ultimas tres semanas porque os alemães não permitiram que seu professor russo, que morava em Roma, lhes desse aulas. Tittman tirou varias fotografias ontem á tarde dos alemães em retirada pelas ruas de Roma, de um dos balcões do Vaticano.

Através da tranquilidade reinante já agora na cidade se percebia a agitação da vitoria, pois milhares de pessoas aplaudiam e aclamavam as tropas aliadas que passavam em tanques e caminhões diante da praça de São Pedro.

Informa-se autorizadamente que a saude do Papa é boa, embora tivesse intensificado seu trabalho no socorro aos prisioneiros de guerra de ambos os lados.

Nacs.: CINELANDIA JORNAL 30 E 32 — REP. DA TELA 151, 152, 153 e 154 (DNP)

Alegria e vida á custa do estimulante e delicioso café do
PALACIO do CAFÉ
Avenida Rio Branco, 178

Comemorado, em S. Paulo, Com Grande Entusiasmo, a Passagem do Terceiro Aniversario do Governo do Sr. Fernando Costa

'Firmamos o Crédito Estadual e Podemos Afirmar Que São Paulo Nunca Esteve em Melhor Situação Financeira'

Interventor Fernando Costa

Expressivo Discurso do Interventor Fernando Costa, No Banquete Que Lhe Foi Oferecido Pelos Prefeitos Municipais, Focalizando as Realizações do Seu Governo — A Saudação do Sr. Gabriel Monteiro da Silva e o Brinde de Honra ao Presidente da Republica Feito Pelo Sr. Carvalho Sobrinho — Delicada Homenagem á Senhora Anita Costa

S. PAULO, 5 (Da sucursal do DIARIO CARIOCA) — São Paulo comemorou, ontem, com grande entusiasmo, a passagem do terceiro aniversario do governo do sr. Fernando Costa. Homem simples, mas operoso e energico, conhecendo profundamente os problemas sociais e economicos de sua terra, o interventor paulista soube enfrentá-los e resolvê-los, fazendo jus á gratidão de seus conterraneos. Com efeito. A unanimidade com que todas as classes se identificaram nas homenagens tributadas ao ilustre chefe do governo bandeirante, numa espontaneidade expressiva, traduz, com rara felicidade, o acerto e a clarividencia de sua gestão. Estadista de pulso vigoroso e larga visão, a situação do sr. Fernando Costa tem se desdobrado em iniciativas arrojadas e utilissimas, dando novos impulsos ás riquezas de São Paulo e harmonizando todas as correntes politicas, no elevado objetivo de fortalecer o Brasil nesta hora de luta e sacrificio. Daí o carinho que São Paulo festejou, ontem, o terceiro aniversario da administração fecunda do sr. Fernando Costa.

O Banquete dos Prefeitos

A's 12 horas, no Ginasio do Pacaembu', realizou-se, num ambiente cordial, o banquete oferecido pelos prefeitos municipais.

Cercado pelos seus auxiliares, do interior e pelas figuras mais representativas da sociedade bandeirante, o sr. Fernando Costa recebeu ali, uma verdadeira consagração, ouvindo, através a palavra eloquente do sr. Gabriel Monteiro da Silva, a calorosa saudação de São Paulo.

Agradecendo as homenagens traduzindo o seu apreço aos seus amigos e colaboradores, o sr. Fernando Costa pronunciou o seguinte discurso:

Senhores prefeitos municipais.

Senhores Representantes de nossas Classes Conservadoras e Liberais.

Meus senhores,

Quis a vossa generosidade homenagear-me no 3º aniversario de meu Governo, e concretizastes a vossa iniciativa nesta festa esplendida, de apreço e de solidariedade, de que participam, tambem, representantes distintos das nossas classes conservadoras — da Agricultura, da Industria e do Comercio, e das Classes Liberais de São Paulo.

E neste convivio, tão agradavel para mim, neste contato amistoso com os elementos operantes das nossas classes sociais, eu sinto que se renovam as minhas energias para prosseguir nos arduos trabalhos, cheios de responsabilidades, que pesam sobre os meus ombros de chefe da administração publica do nosso Estado.

Os homens de governo, meus senhores, recebem, repetidamente, no seu posto de comando, o embate das ondas adversarias, soerguidas por espiritos negativos, que não sabem cooperar no sentido da conveniencia comum, mas que se aprazem, com aquela orientação malevola, no acoroçoamento de ambientes de confusão e de desharmonia, que criam sérias dificuldades e sérios embaraços para a marcha regular dos negocios publicos.

E' então que se evidencia a importancia da serenidade como traço marcante no carater daqueles que governam.

A calma com que se ha de fugir ás preocupações irritantes e aos excessos impulsivos, mantem a tranquilidade de espirito, economizando tempo, energias, bom humor, afim de empregá-lo no trato sereno dos problemas administrativos, para as soluções que melhor convenham aos interesses da comunidade.

Mercê de Deus, nestes tres anos de Governo, que já realizamos em São Paulo, como delegado da confiança do sr. presidente da Republica, temos recebido do povo de nossa terra um apoio decidido e generoso, que mantem essa atmosfera sadia, de paz e de trabalho ordeiro, que domina em todo o Estado.

A não ser as dificuldades e perturbações economicas, decorrentes da situação de guerra que atravessamos, e manifestadas, principalmente, no encarecimento da vida pela elevação de preços dos recursos de primeira necessidade, nada mais ha que prejudique ou embarace a vida pacifica e operosa da nossa população, quebrando-lhe o ritmo acelerado do trabalho costumeiro.

Pelo contrario, a nossa iniciativa cria, a cada passo, nova possibilidade de progresso; as nossas fontes produtivas se multiplicam; os resultados do nosso trabalho se acentuam em todos os setores da nossa atividade, estabelecendo-se uma situação de segurança e de prosperidade para a nossa economia.

E vós, senhores agricultores, industriais e comerciantes, vós sois os grandes esteios dessa organização economica gigantesca que tem feito o desenvolvimento e a grandeza de S. Paulo.

Os agricultores roteiam a terra e dela retiram a messe abundante e variada que é a nossa produção rural.

Os industriais, numa atividade ininterrupta que as chaminés fumegantes de nossas fabricas denunciam, transformam a matéria prima nessa multiplicidade de produtos industrializados que compõem os "standards" de nossas manufaturas.

E o comercio faz a distribuição da produção em mercados que a clarividencia economica ha de saber manter, representando, por sem duvida, um dos elementos fundamentais sobre que se assentam a nossa prosperidade e a nossa riqueza.

Na colocação inteligente da produção, ha de empregar-se, por certo, boa parte da técnica que condicione o progresso economico, afim de se vencer, com habilidade e com os resultados previstos, a competição dos interesses antagonicos do produtor, que pleiteia a alta de preços para melhor compensação do seu trabalho, e do consumidor, que exige o barateamento da mercadoria para equilibrio na sua situação orçamentaria.

A reação contra a concorrencia está, sem duvida, na produção racionalizada; mas está, tambem, na racionalização comercial, que, regulada pela lei da oferta e da procura, condiciona-se pela possibilidade orçamentaria do meio economico-social.

Meus senhores, ao lado dessa atividade de carater economico, que tem concorrido, decididamente, para o progresso do Estado, outra ha, de não menor importancia, que coordena, que organiza e que dirige — é a atividade da publica administração, cujos problemas, de interesse comum, regulam a possibilidade da economia coletiva.

Neste setor, senhores prefeitos municipais, enquadra-se a vossa tarefa de governo e de administração.

Inumeros são os problemas administrativos que interessam á vida economica dos Municipios e todos, ou quase todos, pedem solução ás portas de vossas Prefeituras.

Para o desempenho de toda essa imensa responsabilidade não são poucos os vossos encargos, senhores prefeitos, encargos cujas realizações se dificultam, por vezes, em virtude da escassez dos recursos com que contais.

Conhecemos bem a desproporção entre os coeficientes da arrecadação na receita federal, estadual e municipal.

Da arrecadação total, a parte que vos toca é a menor, e, no entanto, tendes uma série grande de problemas que haveis de solucionar e realizar em beneficio da coletividade que dirigis.

Conheço de perto esses percalços, pois que, por mais de quinze anos, fui prefeito e governador de uma pequena cidade do nosso interior.

Muito embora tenha ocupado outros cargos de responsabilidade na administração publica do país, eu posso dizer que aqueles quinze anos de serviços municipais representam os encargos mais pesados e os trabalhos mais exaustivos que tenho enfrentado na minha vida de homem publico.

Eu posso avaliar, senhores prefeitos, os vossos esforços e os vossos sacrificios, e posso afirmar, como já vos disse varias vezes, que o vosso posto é sobremaneira espinhoso e exige uma soma grande de energias, de esforços e, principalmente exige uma grande dedicação em favor do bem comum e do progresso coletivo sem recompensas apreciaveis a não ser a satisfação civica de uma vida util e de uma atuação proveitosa realizada no interesse de todos.

Geralmente costumam avaliar o vosso esforço administrativo pelos aspectos materiais de vossas cidades.

No entanto, os vossos afazeres não multiplos, alcançam setores varios e representam uma série grande de responsabilidades.

A vida economica dos municipios deve, sem duvida, atrair, primeiro, a vossa atenção.

O municipio, como célula viva do organismo estatal, deve ser o centro produtor do elemento inicial e basico para abastecimento dos grandes setores da produção industrializada, e para suprimento dos mercados dos grandes centros de aglomerações humanas, nas cidades e nas capitais do país.

Atender ás necessidades da atividade municipal e facilitar os empreendimentos e as realizações do seu trabalho é o vosso primeiro e mais imperioso dever.

Haveis de incentivar, senhores prefeitos, a criação de riquezas nos vossos municipios, porque neles estão as bases capitais de que depende o progresso da economia nacional.

Haveis de verificar, depois de observações cuidadosas e de estudos ponderados, orientados pelos técnicos dos ramos em apreço, o que mais convem para a efetivação desse desideratum.

Ha de ser preocupação constante, na vossa atuação diaria, cooperar com o Governo do Estado, na campanha da conservação da fertilidade das terras de vossos municipios.

Se as terras do vosso rincão são boas, proprias para culturas nesse sentido devem ser aproveitadas e não devem ser transformadas em campos de criação e centros de pecuaria.

Ha de ser, igualmente, de vossa preocupação cotidiana um esforço grande pela racionalização das culturas, e das industrias rurais.

Guerra, Senhores Prefeitos, aos agricultores ciganos que exploram a terra, esgotam-na, e a abandonam para novas derrubadas em terras virgens.

Tomai como programa de ação diaria, o revigoramento das vossas terras pelos processos da agricultura racional.

Auxiliai a Secretaria de Agricultura no seu esforço em favor do equilibrio florestal no Estado.

Auxiliai os agricultores do vosso municipio a realizar o embelezamento de suas propriedades e ao provimento de tudo quanto possa amenizar e favorecer, ali, a vida dos seus habitantes, afim de que, transformadas as condições do ambiente rural, todos sintam bem que a vida campezina pode ser tão boa ou melhor do que a vida das cidades.

Depois, haveis de atender aos reclamos das vossas populações, do ponto de vista social: — são os problemas da saude, os problemas da educação, os problemas da assistencia social; são, sobretudo, os problemas da paz, da concordia, da harmonia social que deve reinar nos vossos rincões, nas vossas cidades, como a condição maxima e primordial de uma vida produtiva, desenvolvida no sentido dos melhores e dos mais reais interesses do Estado e do país.

Da vossa atuação inteligente e dedicada, Senhores Prefeitos, depende, portanto, em grande parte, a prosperidade do nosso Estado e do nosso país.

E' fóra de duvida que a vossa atividade é restrita, limitada e subordinada, a muitos respeitos, á atuação administrativa do Estado e da União.

A estes setores, de mais alta competencia administrativa, incumbe, na esfera respectiva o trato e a solução de problemas de interesse mais geral, atendida sempre a conveniencia nacional.

De nossa parte, na Chefia do Governo Estadual, temos feito, na medida de nossas possibilidades, tudo quanto tem sido possivel para auxiliar e incentivar a vida dos vossos municipios e os negocios publicos estaduais.

Temos procurado traçar planos de ação de carater geral para darmos, com a cooperação da coletividade municipal, solução adequada aos problemas economicos, sociais e administrativos que atingem ou interessam ás necessidades da nossa população estadual.

Nosso primeiro cuidado ao assumirmos o Governo do Estado, foi reorganizar a Secretaria da Agricultura, para dar-lhe montagem técnica segura que pudesse incentivar, com desembaraço, a criação de novas fontes produtoras de riquezas, bem como proteger e amparar as já existentes no Estado.

Num plano geral de ação renovadora, traçamos um programa de iniciativas e realizações nos moldes de uma agricultura racionalizada visando a proteção e conservação do solo: a melhoria qualitativa e quantitativa da produção e reflorestamento das áreas devastadas para abastecimento de combustivel e para o restabelecimento do equilibrio florestal desaparecido com as derrubadas, acarretando sérios prejuizos para a fertilidade das terras e para as condições climatéricas no territorio estadual.

Além disso puzemos todo o nosso esforço a serviço de campanhas de produção, entre as quais sobressai á sericicultura, que vai se tornando uma das maiores fontes de riquezas do Estado.

No inicio do Governo atual a sua produção somava, apenas, 5 milhões de cruzeiros. Presentemente, pelo aumento da produção e pela valorização do produto, aquela soma se eleva a cerca de 500 milhões de cruzeiros, podendo-se prever, dentro de pouco tempo, uma produção capaz de cerca de 1 bilhão de cruzeiros.

A distribuição de sementes selecionadas para a cultura de cereais; a tecnica relativa á melhoria dos rebanhos; os trabalhos de avicultura e os concernentes á orientação de todos os outros animais uteis ao homem; têm sido objeto de esforços especiais desenvolvidos pelo Governo.

A exploração de minerios, notadamente das jazidas do Rio do Peixe, tem ocupado a nossa melhor atenção, principalmente neste momento em que a falta de combustivel, pela dificuldade de transporte, cria uma situação penosa para as nossas industrias.

E' nosso interesse maximo o aumento da nossa riqueza; o aumento da produção por individuo.

O enriquecimento individual faz o enriquecimento geral, a riqueza nacional, e consequentemente o aumento de recursos orçamentarios com que os governos hão de prover as necessidades coletivas.

Reconhecendo que o problema da riqueza depende de processuação racionalizada cuja execução tecnica está, igualmente, na dependencia direta do "material humano", cuidamos de aperfeiçoar a nossa organização educacional com a criação de escolas profissionais, destacando-se entre elas as Escolas Praticas de Agricultura que devem realizar a formação especializada do produtor rural.

Essas escolas profissionais devem completar a educação de centenas de milhares de crianças que, saidas das escolas primarias aos 11 ou 12 anos, ficavam ao desamparo educativo até a idade adulta.

Neste campo educacional não temos regateado esforços, seja em favor do ensino superior, secundario ou primario.

Temos dotado as nossas escolas superiores de melhores instalações e de maiores recursos orçamentarios que facilitem a sua atuação pedagogica.

A criação de novas escolas secundarias e primarias tem sido e há de ser feita, dentro das nossas possibilidades financeiras, em numero que satisfaça as nossas necessidades atuais.

Iniciamos a construção de predios para grupos escolares e escolas isoladas primarias contando para isso com uma verba de 60 milhões de cruzeiros.

O problema de saude, como fator basico de que depende a capacidade de trabalho, tem merecido, tambem, um cuidado especial da parte do Governo. No momento, temos ultimado projetos relativos á assistencia aos psicopatas, á profilaxia e combate á tuberculose, ao cancer, ao tracoma e outras molestias que afligem a nossa população rural e urbana e que roubam á nossa economia elementos de trabalho e de produção.

Um outro problema de grande interesse para a vida economica dos municipios e do Estado é o das vias de comunicações para transporte facil e rapido da produção.

O plano rodoviario traçado pelo Governo e já em franca execução vai concorrer para a solução do grande e dificil problema.

Rasgamos estradas de penetração até as barrancas do Rio Paraná, e cortamos o territorio central do Estado com as estradas transversais que encurtam as distancias entre os municipios, evitando longas e inuteis caminhadas com perdas de tempo e encarecimento de transportes.

Melhoramos os serviços das Estradas de Ferro Sorocabana e Araraquarense e auxiliamos outras que tambem solicitaram o apoio do Governo.

Ao lado da atuação governamental no sentido da reorganização de serviços em todas as Secretarias de Estado, e do rajustamento dos quadros do seu funcionalismo, empenhou-se o Governo, com interesse especial, na efetivação do equilibrio orçamentario.

Tendo conseguido regularizar as nossas finanças, atualizar os nossos pagamentos de modo a solver pontualmente os nossos compromissos, firmamos indiscutivelmente o credito estadual e podemos afirmar com satisfação que São Paulo nunca esteve em melhor situação financeira. Basta verificar-se que, no exercicio de 43 proximo passado, encerramos o nosso movimento com um saldo de 77 milhões de cruzeiros.

Meus senhores.

Fizemos esta rapida e resumida resenha da nossa atuação no Governo do Estado, para mostrar-vos, ainda uma vez, a nossa constante preocupação e o nosso grande interesse pelos fatos que podem beneficiar a coletividade da terra que governamos.

E, se alguma coisa de apreciavel conseguimos realizar, foi porque desfrutamos do apoio decidido da parte do sr. Presidente da Republica, dr. Getulio Vargas, que vem dirigindo o país com larga e segura visão administrativa, procurando, em todos os setores da vida nacional, imprimir diretrizes criteriosas que atendam aos interesses de todos e assegurem um ambiente de paz, afim de que vós, senhores representantes das classes conservadoras e liberais, possais exercer as vossas atividades tranquilamente, com a certeza de exitos para os vossos empreendimentos.

Não terá sido facil para sua excelencia conseguir os resultados politico-administrativos de que gozamos, em virtude da situação de guerra, cujos imperativos alteram, por vezes, profundamente, a vida normal do país.

Meus senhores.

Ao encerrar estas minhas palavras, quero exprimir a todos os que me honraram com esta homenagem o meu profundo agradecimento.

Guardarei para sempre uma lembrança muito grata desta vossa festa magnifica e tão generosa, que há de ser um incentivo a mais para o meu espirito publico, afim de que eu multiplique os meus trabalhos e os meus esforços pela prosperidade e pela grandeza do nosso querido Estado.

Sejam ainda as minhas ultimas palavras um apelo no sentido da continuação da vossa solidariedade irrestrita ao Governo da Republica.

Cautelosos, guardemos bem a nossa união como a grande condição da paz e da tranquilidade que desfrutamos, paz e tranquilidade tão necessarias para que os homens de governo, em ambiente de serenidade, possam desdobrar os seus esforços e a sua dedicação pelo progresso e prosperidade da Patria Brasileira".

Discurso do Sr. Gabriel Monteiro da Silva

Senhor Interventor Federal, dr. Fernando Costa:

Os prefeitos municipais de São Paulo, não quiseram deixar transcorrer o terceiro aniversario do governo de v. excia., sr. interventor, sem a nota festiva desta homenagem de justiça, admiração e reconhecimento.

Sentem-se, porém, duplamente felizes: é que a sua iniciativa, de tão bem inspirada, repercutiu de pronto nos outros setores da atividade paulista, de tal arte que, já agora, pelas adesões que este magnifico espetaculo revela, importa numa verdadeira consagração tributada ao servidor indefesso da causa publica que é v. excia. E' toda a colmeia do trabalho de Piratininga que aqui se agita neste recinto de galas transformado em ambiente de marcado civismo, de gratas e perduraveis emoções. Atesta-o a presença, entre os convivas, das prestigiosas entidades que agremiam a lavoura, o comercio, a industria, o funcionalismo, as profissões liberais e a imprensa, ou seja o que o grande Estado bandeirante tem a apresentar, como afirmação de sua vitalidade e inquebrantavel fé nos destinos da Patria comum.

Sr. Interventor: ao ser distinguido com a nomeação para o posto que ha tres anos vem dignificando, declarou v. excia. em entrevista, que "governaria São Paulo como delegado da confiança do presidente Getulio Vargas e como paulista com o mais alto e sadio espirito de brasilidade", acrescentando que no desdobramento de seu programa administrativo" procuraria soluções adequadas para todos os problemas da economia, das finanças, da agricultura, da viação, da saude, da educação, da segurança, da justiça, enfim, iria trabalhar, pois que no trabalho honraria o mandato recebido do presidente da Republica".

E o vem honrando! Beneficiario, hoje como ontem, da ação operosa de v. excia., São Paulo, só pode envaidecer-se de contá-lo entre os seus mais prestimosos filhos, aquele que o vem servindo com invulgar dedicação desde a prefeitura de Pirassununga, marco inicial da linha ascendente de sua vida publica, culminada na investidura em que ora se encontra, depois de prestar assinalados serviços ao país, á frente do Ministerio da Agricultura.

Um exame retrospectivo dos tres anos de seu governo, sr. Interventor, mostra como foi bem inspirado o sr. presidente da Republica, designando a v. excia. para o delicado encargo. Sim, porque o agronomo se transfundiu no estadista de ampla visão, dilatada por todo o ambito politico-administrativo. Atacou de frente os mais graves problemas, que vão sendo satisfatoriamente resolvidos, mau grado as dificuldades criadas pelos acontecimentos internacionais.

De inicio reuniu v. excia. nos Campos Eliseos os lavradores de todas as zonas do Estado para, diretamente, auscultar-lhes as necessidades e aspirações.

Ampliou-lhes o credito através do Banco do Estado e medidas outras, complementares, foram tomadas aqui e junto ao governo federal, objetivando o fomento da produção e seu regular escoamento para os mercados consumidores. Incentivou a policultura, fonte de novas riquezas incorporadas ao nosso potencial economico, destacando-se o algodão e a sericicultura, esta com uma produção que já se aproxima de 500.000.000 de cruzeiros, ultrapassando de 60 milhões o numero de amoreiras plantadas desde o inicio da campanha.

Cuidou do reflorestamento e do homem do campo, abrindo a este caminho para uma formação técnica adequada, através das Escolas Praticas de Agricultura, das quais as cinco primeiras se acham em vias de conclusão e funcionamento, localizadas "nos principais centros de convergencia de transportes e de população das diversas regiões".

Quando mais não fizesse no campo agricola — e quantas outras iniciativas não marcam neste particular a atividade governamental! — só esses mananciais de ruralismo, que são as referidas escolas, valeriam por toda uma administração.

Mas, não menos grandioso é o plano rodoviario em execução e em que se inverterão para mais de 300.000.000 de cruzeiros, "unica formula capaz de permitir, em prazo curto, uma solução satisfatoria ao aparelhamento rodoviario estadual, possibilitando a pavimentação dos grandes troncos após as correções de traçados, melhoramentos varios na rêde existente e construção de novas vias em zonas prosperas como a alta Sorocabana, a Noroeste e a Araraquarense" Edmond Démoulins já dizia que "la route crée la civilization": e nunca, como agora, sentimos tanto a falta de estradas em numero e qualidade bastantes a satisfazer as modernas exigencias do rodoviarismo. Com a utilização do gás pobre — outra grande e oportuna iniciativa de v. excia., sr. Interventor! — mais se faz sentir essa lacuna, que não tem, todavia, evitado a enorme, disseminação do gasogenio, em São Paulo, onde sobem a muitos milhares os veiculos movidos por esse meio.

Concedendo amplos recursos aos Institutos de pesquisas cientificas e tecnologicas, aparelhou-os v. excia. para o desempenho da transcendente tarefa que lhes incumbe, como elementos propulsores do progresso do Estado.

As realizações do governo de v. excia., no terreno da educação e saude, e da assistencia social, com a larga messe de subvenções e auxilios prodigalizados a instituições dignas de amparo oficial, constituem outro titulo a coroar-lhe a fronte de homem publico que não perde o sentido da realidade da vida, nem o contacto com o povo, sentindo com ele as alegrias e tristezas caracteristicas da existencia humana.

Indice da operosidade sem par do povo paulista, amparada pela politica economico-financeira do governo, calcada no fomento harmonico da produção agricola e industrial, é o "superavit" com que foi encerrado o exercicio de 1943, "não assinalado no decurso de 40 anos de administração", notando-se que todo o funcionalismo teve os seus vencimentos aumentados, atendeu o Tesouro regularmente a todos os seus compromissos, sem interromper tambem a concessão de emprestimos aos municipios.

Nesta altura entramos, sr. interventor, no setor municipalista, deixando antes consignado que tambem nos dominios da justiça e da segurança publica notaveis têm sido os serviços prestados pelo seu governo a S. Paulo.

Homem da gleba, tem sido um traço marcante de sua atuação o carinho votado aos municipios, veios preciosos da riqueza nacional, que v. excia. acalenta bem junto ao coração. Testemunhas desse desvelo pelas coisas municipais são os prefeitos, a cujo lado v. excia. se sente á vontade, como se ainda fora um deles: — da formosa Pirassununga.

Em seu governo, sr. interventor, não teve desfalecimentos a politica de assistencia técnica e financeira do Estado aos Municipios, ascendendo a .... Cr$ 30.000.000,00 os emprestimos do Tesouro para aguas e esgotos, e reajustamento financeiro. Medida de extraordinario alcance economico é a que se consubstancia no Decreto de 20 de março do ano passado, que reajustou todas as dividas para com a Fazenda estadual, dilatando o prazo para 40 anos e reduzindo os juros a 5%. Foram beneficiados 77 municipios, somando Cr$ 88.000.000,00 os emprestimos abrangidos pela providencia tomada. Novos creditos para emprestimos e auxilios aos municipios deverão ser abertos ainda este ano, destinando-se a obras já projetadas, de valor superior a ...... Cr$ 60.000.000,00.

Mas não é só. Pelo Departamento das Municipalidades, que ativamente colaborou na confecção do Estatuto dos Funcionarios Municipais, foi elaborado o ante-projeto do Codigo Tributario Municipal, ora dependente de aprovação do Governo Federal. Cuida, tambem, em colaboração com o Conselho Administrativo, de reajustar o funcionalismo municipal e seus vencimentos, e da revisão do Codigo de Contabilidade, como o fizera já relativamente ás normas financeiras aprovadas pelo decreto lei federal n. 2.416. Tais cometimentos, acrescidos do projeto de reforma do orgão de assistencia aos municipios e do proximo Congresso de Prefeitos em que se discutirão teses e assuntos de ordem, estão a evidenciar o interesse do governo do Estado pelas suas comunas. No conclave a se realizar, cogitar-se-á de dar vida e corpo a um preceito constitucional de suma importancia, aquele que institue o consorcio de municipios para a realização de objetivos comuns e dependentes da capacidade financeira facultada pela cooperação dos consorciados. A municipalização dos serviços de utilidade publica é outra materia de palpitante atualidade a examinar bastando notar que em muitos paises da America já é doutrina vencedora.

Encontrando o atual governo

(Conclue na 13ª pag.)

O Progresso Crescente da Estrada de Ferro Sorocabana é Um Eloquente Atestado do Grande Esforço de Guerra de São Paulo

Vagões Improvisados Para Transporte de Produtos Agricolas -- O Carvão Para a Industria Paulista Virá, Sem Prejudicar o Transporte da Safra Agricola -- Dados Que Representam a Melhor Homenagem Que se Poderia Prestar a Um Chefe de Governo

S. PAULO, 3 (da sucursal do DIARIO CARIOCA) — Este é o instante da produção. Produzir, porém, é exigir transporte. Produzir e transportar, portanto, é a divisa do momento.

O problema dos transportes empolga, realmente, governantes e governados. Em São Paulo, êle assume caracteristicas de uma questão de vital importancia. A "Batalha da Produção", na qual o Estado bandeirante se empenha de corpo e alma, fez com que, em menos de 1 ano, passassemos a produzir o dobro, o triplo mesmo do que vinhamos produzindo ultimamente.

Nos campos e nas fabricas, ha uma febre de trabalho. S. Paulo, cujo patriotismo tantas vezes foi posto á prova, quer corresponder, mais uma vez, á confiança que nele deposita o Brasil.

Dirigido por um Interventor que é um dos mais notaveis auxiliares do governo do presidente Getulio Vargas, a terra de Piratininga oferece, atualmente, ao país e ao mundo, um espetaculo de pujança, que é uma magnifica antevisão do futuro de nossa patria.

Para transportar, porém, toda essa produção, a falta de combustivel obriga a um esforço gigantesco, principalmente das nossas ferrovias.

O QUE FAZ A E. F. SOROCABANA

Entre as vias ferreas que integram o sistema de viação nacional, destaca-se, pela sua grande eficiencia economica e pela relevante função de ordem social, politica e estrategica, de que se reveste em virtude de sua posição no territorio patrio, a Estrada de Ferro Sorocabana, de propriedade e administração do Estado de São Paulo.

Sendo a ferrovia de maior extensão dentro do Estado de S. Paulo, ocupa tambem lugar destacado quanto á receita bruta arrecadada, sendo de notar que no Plano Nacional de Viação, pela primeira vez organizado no Governo Getulio Vargas, sem falar na sua ligação para o Sul, ela integra os dois importantes troncos TP 7 e TP 8, fazendo parte do primeiro, com a Estrada de Ferro Central do Brasil, toda a sua linha tronco de São Paulo a Porto Epitacio, prevendo ainda o seu prolongamento através de Mato Grosso, até Bela Vista, na fronteira com o Paraguai e, no segundo tronco TP 8, constituido pelas Estradas Central do Brasil e Sorocabana e São Paulo-Paraná, com o prolongamento desta até Guaira, ela é representada pela sua linha tronco de São Paulo até Ourinhos.

Servindo já a uma zona extensa e em pleno desenvolvimento terá a grande ferrovia paulista, como se vê, que estender o seu tronco ferroviario, realizando do um plano de comunicações que tem, para o Brasil e notadamente para São Paulo, uma extraordinaria significação economica, politica, social e estrategica.

A Sorocabana, porém, tem cumprido de maneira notavel o papel que lhe cabe na hora presente. Sob a direção de um técnico, o engenheiro Rui da Costa Rodrigues, a grande ferrovia paulista tem dado uma demonstração de que, com boa vontade e compreensão, tudo pode ser resolvido satisfatoriamente.

ADAPTAÇÃO PROVISORIA DE VAGÕES

A adaptação provisoria de vagões-gondolas que são transformados em carros fechados para o transporte de produtos agricolas é a mais eloquente demonstração do espirito de colaboração irrestrita que anima dirigentes e dirigidos da grande estrada.

Graças a isso não têm faltado a S. Paulo generos alimenticios de especie alguma. Recentemente ameaçada, pela falta de transporte, de apodrecer no proprio local da colheita, o resultado da safra de batatas foi, no entanto, num esforço que recomenda os seus autores, transportada para a capital bandeirante, em vagões improvisados.

UM DUPLO SERVIÇO A S. PAULO

Duplo serviço prestou, com essa iniciativa, o dr. Rui da Costa Rodrigues e seus auxiliares ao Estado de S. Paulo: não permitiu que faltasse o vitaminoso alimento á sua população e impediu que os exploradores da situação atual em beneficio proprio, sempre alertas e sempre dispostos a usar de qualquer pretexto para fazer crescer os seus lucros, aumen[illegible] os preços já altos das batatinhas.

AGORA E' A VEZ DE ATENDER A' INDUSTRIA

Para que as atividades diuturnas das industrias paulistas não sofram solução de continuidade, é preciso que se vá buscar, nas minas do rio do Peixe e Barbosa, o carvão nacional já extraido.

As dificuldades de transporte, porém, continuam se agravando. Só mesmo com um grande espirito de sacrificio, com um alto sentido nacionalista, é que todas as grandes dificuldades — a falta de vagões, a impossibilidade de renovação de material rodante e outras causas das citadas dificuldades — poderão ser vencidas.

A direção da Sorocabana, no entanto, não se intimida diante do grande problema que tem a resolver.

E, numa entrevista concedida a um matutino paulista, o dr. Rui da Costa Rodrigues assegurou:

— "A industria precisa do carvão que é extraido, em quantidade suficiente para atender ás suas necessidades, nas minas do Paraná. Devemos, portanto, trazer esse carvão. Como? E' dificil responder agora. Em qualquer outra circunstancia saberiamos o que dizer de pronto. Esse carvão, no entanto, virá. Tem que vir. Nós o traremos, podem estar certos os industriais paulistas".

SEM PREJUIZOS PARA A PRODUÇÃO AGRICOLA

Continuando, o dr. Rui Rodrigues finalizou a sua entrevista, dizendo:

— "O transporte da safra agricola não sofrerá absolutamente nada com isso. Tanto a lavoura, como a industria, estão formadas na primeira linha da nossa Batalha da Produção. Ambas se completam. Beneficiar uma, em prejuizo de outra, não será prestar bom serviço á causa do Brasil em guerra. O carvão das minas do rio do Peixe, virá, pois, sem que o transporte da safra agricola seja prejudicado".

RESULTADOS ANIMADORES

O apelo do presidente da Republica e do interventor Fernando Costa, para que a produção nas fabricas e nos campos seja aumentada diariamente, vem sendo correspondido pelo povo paulista.

Em recente viagem que realizou á Alta Sorocabana, o dr. Rui da Costa Rodrigues poude verificar que o trabalho nos campos aumenta, dia a dia, a vitalidade das regiões produtoras de S. Paulo.

O fomento da produção se faz, portanto, rapidamente. As arrecadações da Sorocabana, aumentadas, muitas delas, de 100%, traduzem, de maneira irrefutavel, esse aumento.

Citando exemplos de aumento de produção, apanhados ao acaso, o dr. Rui da Costa Rodrigues informa-nos:

— "Vamos ver Ourinhos. No ano passado a renda dessa estação foi de Cr$ 4.515.525,60. Nos primeiros 4 meses deste ano já foi apurada a renda de Cr$ 2.879.935,90. Na estação de Presidente Prudente, nos 4 mesmos meses do ano passado, haviam sido recolhidos .... Cr$ 1.210.297,40. Este ano, no mesmo periodo de tempo, já entraram .... Cr$ 2.879.935,50. E, numa proporção que varia de 80% a 120%, registaram-se aumento das rendas, tambem, nas estações de Santo Anastacio, Paraguaçu', Rancharia, Presidente Bernardes, Martinopolis e Candido Mota, isto para citarmos apenas aquelas cujos dados tenho, agora, em mãos".

Na passagem do 3° aniversario do governo do sr. Fernando Costa, a citação destes dados equivale como a melhor homenagem que se poderia prestar a tão grande dirigente.

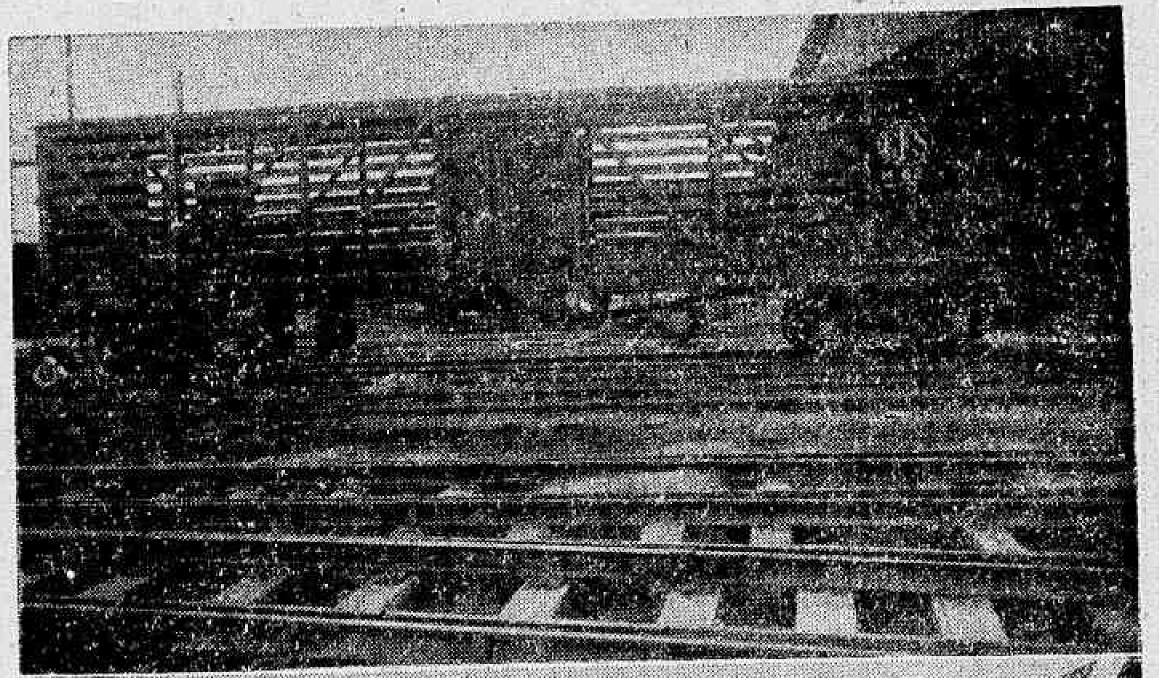

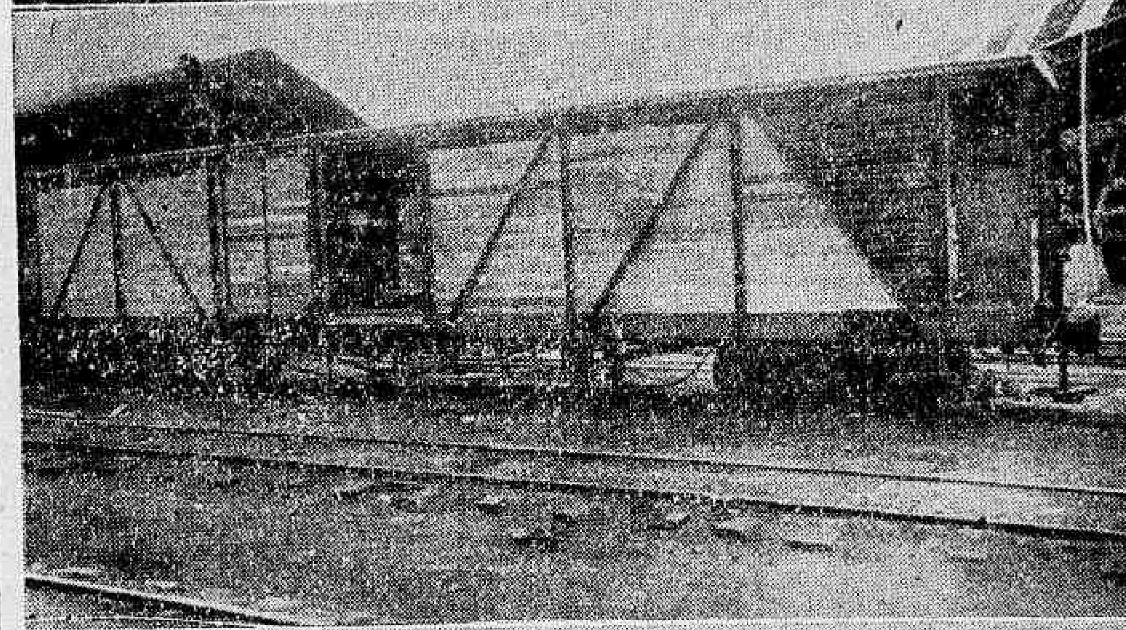

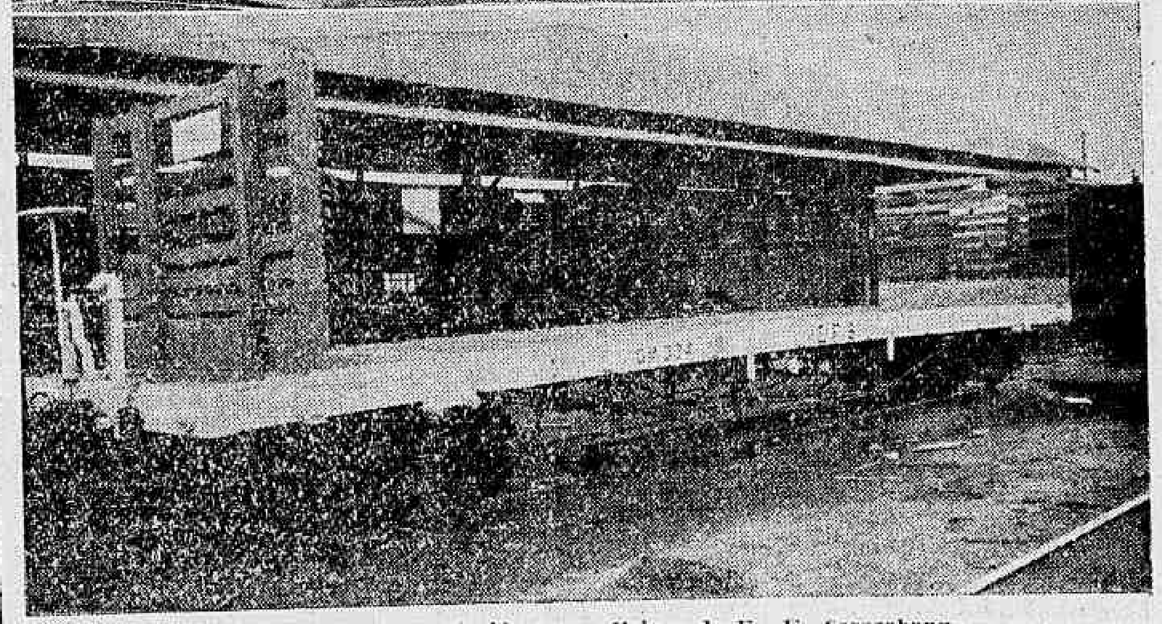

Vagons de carga construidos nas oficinas da E. F. Sorocabana

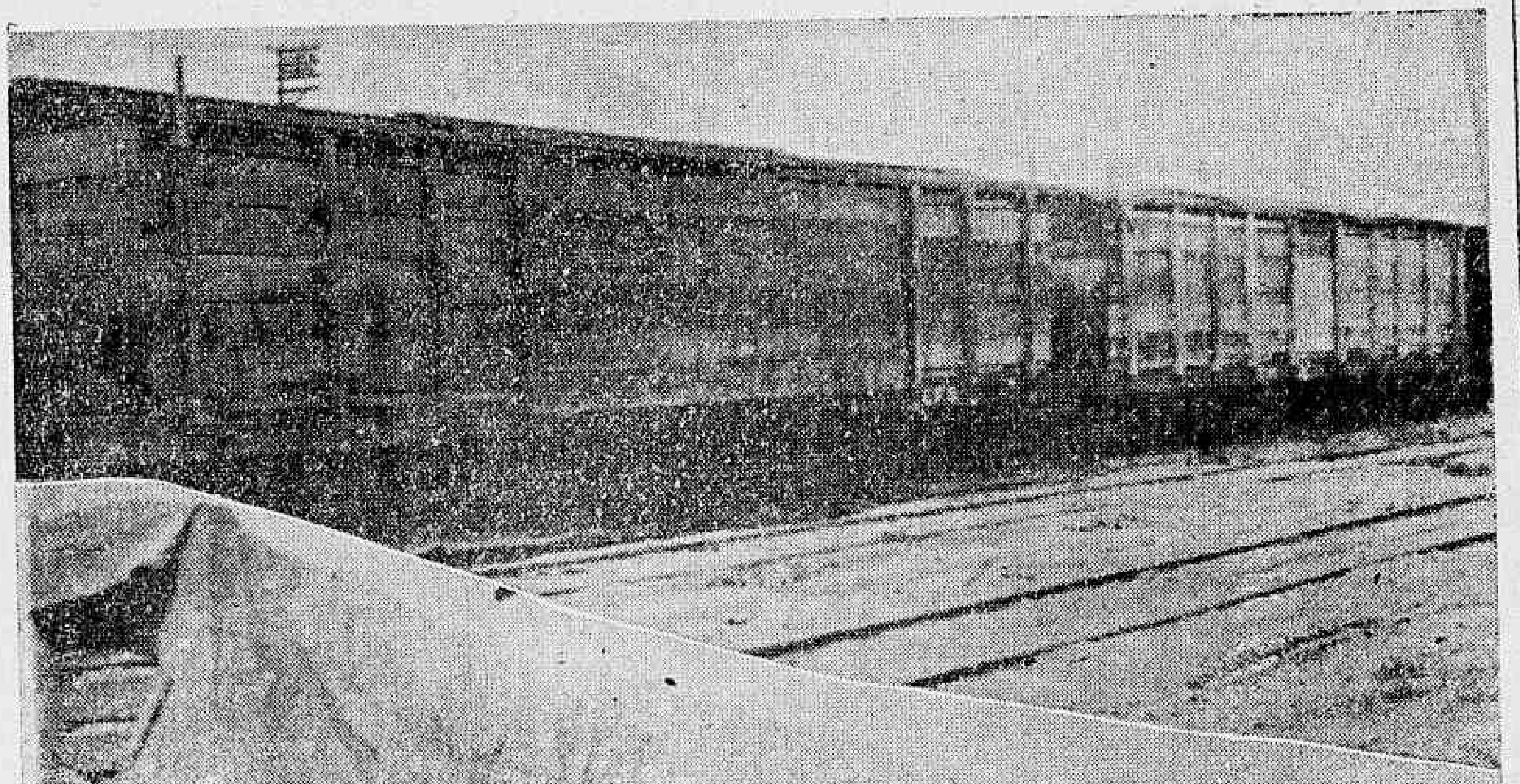

Vagões abarrotados de generos alimenticios transportados pela Mogiana

BANCO DO ESTADO DE SÃO PAULO S. A.

(Banco Oficial do Governo do Estado)

CAPITAL REALIZADO....... Cr$ 100.000.000,00

FAZ TODA E QUALQUER OPERAÇÃO BANCARIA

EMPRESTIMOS

— Sobre café, algodão e outros produtos agricolas
— Desconto de Letras e Duplicatas
— Guarda de Titulos e Valores
— Cobrança de dividendos, juros de apolices, Bonus Rotativos do Tesouro do Estado, Apolices Uniformizadas, Apolices Populares Paulistas, etc.
— Operações de Cambio de qualquer natureza
— Correspondentes nas principais praças do país e do exterior.

TAXAS PARA CONTAS DE DEPOSITOS	Juros
— Em c/c Movimento	2 %
— Em c/c Particulares (até Cr$ 50.000,00)	3 %
— Em c/c Limitadas (até Cr$ 10.000,00)	4 %
— A Prazo Fixo de 3 meses	3 1/2 %
— A Prazo Fixo de 5 meses	4 %
— A Prazo Fixo de 12 meses	5 %
CONTAS A PRAZO FIXO COM RENDA MENSAL	
— A Prazo de 6 meses	3 1/2 %
— A Prazo de 12 meses	4 1/2 %

MATRIZ: SÃO PAULO

Rua 15 de Novembro n.° 251

CAIXA POSTAL, 789

AGENCIAS

Endereço telegrafico: BANESPA

Amparo, Araçatuba, Atibaia, Avaré, Barretos, Batatais, Baurú, Botucatú, Braz (Capital), Caçapava, Campinas, Campo Grande (Mato Grosso), Catanduva, Franca, Ibitinga, Itapetininga, Jaboticabal, Jaú, Jundiaí, Limeira, Marilia, Mirassol, Novo Horizonte, Olimpia, Ourinhos, Palmital, Pirajuí, Pirassununga, Pres. Prudente, Quatá, Ribeirão Preto, Rio Preto, Sto. Anastacio, São Carlos, São Joaquim, S. José Rio Pardo, Santos, Tanabi, Tupan.

DEPOSITOS — EMPRESTIMOS — CAMBIO — COBRANÇAS — TRANSFERENCIAS — TITULOS — AS MELHORES TAXAS — AS MELHORES CONDIÇÕES — SERVIÇO RAPIDO E EFICIENTE

Os Pecuaristas do Brasil Central Manifestam a Sua Gratidão ao Interventor Fernando Costa

Com Um Ano e Pouco de Vida a F. A. P. B. C. Já Prestou Assinalados Serviços Aos Seus Associados — Como Repercute, Entre a Numerosa Classe, a Passagem do 3.° Aniversario do Governo do Atual Interventor Paulista

A idéia da fundação de uma federação de associações pastoris do Brasil Central, isto é, de São Paulo, Minas, Goiaz, Mato Grosso e Rio de Janeiro, foi lançada, pela primeira vez, pela Sociedade Rural do Triangulo Mineiro, de Uberaba, no I Congresso Pecuario do Brasil Central, realizado em abril de 1941, em Barretos. A idéia foi aprovada em tese, tendo os congressistas deliberado que se aguardasse oportunidade afim de concretizá-la.

BONS RESULTADOS INICIAIS

Para executar as deliberações do I Congresso, foi organizada uma Comissão Executora, que, durante quase um ano, desempenhou as suas atividades, procurando difundir e obter a efetivação das principais resoluções convencionais. Apesar de ter obtido bons resultados, a Comissão chegou á conclusão que se fazia mister a organização da Federação, muito embora não estivesse aprovada a nova lei sindical rural e apesar de serem ainda poucas as entidades pastoris existentes. A Federação teria mais força, para obter a concretização dos ideais do Congresso e das reivindicações do Brasil Central pecuario em geral, assim como daria mais unidade de ação e pensamento ás federadas, contribuindo ainda para a fundação de novas associações.

NASCE A F. A. P. B. C.

Assim, a 12 de março de 1942, a Comissão Executora, com a presença de sete associações agro-pastoris, sendo duas de São Paulo, duas de Minas, uma de Goiaz e duas de Mato Grosso, promoveu a fundação da Federação das Associações de Pecuaria do Brasil Central, que foi a principio dirigida por uma diretoria provisoria, presidida pelo sr. Iris Meinberg. A 22 de novembro de 1942 foi eleita a primeira diretoria efetiva, com a aprovação dos estatutos sociais, tendo [illegible] presentes 8 entidades. A diretoria, que é a atual e que termina o seu mandato no fim do corrente ano, ficou composta de representantes da pecuaria de Mato Grosso, Minas, Goiaz e São Paulo, ainda sob a presidencia do sr. Iris Meinberg, ex-presidente da Associação dos Pecuaristas do Vale do Rio Grande, localizada em Barretos.

BONS SERVIÇOS, EM POUCO TEMPO

No seu pouco tempo de vida, a Federação muito tem feito em prol da pecuaria do Brasil Central, não só congregando melhor as entidades esparsas, como procurando obter dos poderes publicos a satisfação das reivindicações mais importantes dos criadores, recriadores e invernistas de gado.

Assim, ela superintendeu a organização do II Congresso Pecuario do Brasil Central, realizado em abril de 1943 em Campo Grande, Mato Grosso, de onde sairam novas diretivas de fundamental relevo para a vida da classe. Influiu poderosamente para que fossem atenuadas as consequencias da crise de gado de corte que atualmente assoberba a pecuaria do centro do país, dado o aumento consideravel do consumo interno, acompanhado de um decrescimo da produção de novilhos de corte.

CAMPANHA PRÓ FUNDAÇÃO DE ASSOCIAÇÕES

Preocupa, agora, a Federação fomentar a criação de entidades pastoris em todo o Brasil Central, afim de que possam ser melhor conhecidas e ouvidas as necessidades dos pecuaristas do interior. O seu plano já começou a ter execução em São Paulo, onde, desde o inicio, contou com o entusiasmo e o incentivo do exmo. dr. Fernando Costa, interventor no Estado.

ENTIDADES EXISTENTES

Há pouco tempo, a unica entidade pastoril existente em São Paulo, era a Associação de Barretos. Hoje, [illegible] funcionando mais as seguintes: Associação dos Criadores e Invernistas da Alta Noroeste em Araçatuba; Associação Agro-Pecuaria de Rio Preto; Associação dos Pecuaristas da Alta Sorocabana, em Presidente Wenceslau; Associação dos Pecuaristas do Vale do Paranapanema, em Presidente Prudente; Associação Agro-Pecuaria do Vale do Tieté, em Lins; Associação Agro-Pecuaria do Vale do Rio Pardo, em Ribeirão Preto; Associação Agro-Pecuaria do Vale do Mogi Guassú, em Pirassununga; Associação Agro-Pecuaria da Região de Piracicaba; Associação Agro-Pecuaria da Região Bragantina, em Bragança; Associação Agro-Pecuaria do Alto Paraiba, em São José dos Campos; Associação Agro-Pecuaria do Vale do Paraibuna, em Jacareí; e Associação Agro-Pecuaria da Região de Taubaté. Estão se organizando nucleos para fundação de entidades em Baurú, Franca, São João da Boa Vista, Itapetininga, Lorena.

Por estes dois meses, incluindo as associações dos outros Estados, a Federação, cuja sede é em São Paulo, rua Sete de Abril, 34, terá cerca de 30 entidades federadas, organizadas segundo o espirito da lei sindical projetada. A sua aprovação já encontrará a pecuaria do centro do país, que forma uma grande unidade economica, numa zona de produção tipica, aparelhada para se enquadrar em seus dispositivos, com ligeiras modificações.

HOMENAGEM A UM BENFEITOR DA PECUARIA

Essas 30 associações, enfeixadas na Federação, que tanto têm sido beneficiadas pela obra administrativa do dr. Fernando Costa, quer no ambito nacional, quando titular do Ministerio da Agricultura, quer no ambito estadual, como interventor de São Paulo, prestam, na passagem do 3.° aniversario da gestão do sr. Fernando Costa, frente ao governo paulista [illegible] que traduz, ao mesmo tempo, confiança no futuro de S. Paulo e gratidão pelos beneficios recebidos.

Sabem essas associações que sempre contarão com esse homem profundamente rural, que não concebe o progresso do Brasil sem que os lavradores, os invernistas e criadores, estejam perfeitamente amparados e organizados, de modo a opinarem, sempre, com autoridade e a certeza de serem ouvidos.

Um Velho Servidor da Causa Publica

O sr. Fernando Costa, ilustre e operoso interventor do Estado de S. Paulo, foi felicissimo quando nomeou o dr. José Gonçalves Barbosa para exercer a pasta da Viação.

Antigo diretor da E. F. Central do Brasil, de onde saiu deixando as melhores tradições, merecendo o apreço dos funcionarios, apreço que foi traduzido em expressivos documentos que atestam o seu elevado espirito de justiça e a alta compreensão das atividades proletarias e burocraticas.

Sociologo, tambem, além de engenheiro de excepcional capacidade, o dr. Gonçalves Barbosa prestou ao Brasil, numa época de agitações e incertezas, evitando que os jornaleiros da Central do Brasil participassem da greve geral dos ferroviarios que abalou o nosso país.

Agradecendo a uma manifestação do pessoal da grande estrada de ferro, antecedendo a criação do salario minimo, s. s. disse, em 1919, que "o trabalhador deve perceber um salario capaz de atender as suas proprias necessidades".

E', assim, a personalidade do atual secretario da Viação do Estado de São Paulo.

INDUSTRIA METALÚRGICA "N. S. APPARECIDA"

FABRICA DE ENXADAS E LAMINAÇÃO DE FERRO

LUIZ PINTO THOMAZ

ESCRITORIO EM S. PAULO: R. 15 de Novembro, 244 - 4.° — TELEFONE 2-9339

ESCRITORIO NO RIO DE JANEIRO: Av. Rio Branco, 52 - 5.° — TELEFONE 23-3597

Nova Tabela de Vencimentos Para os Funcionarios da Bolsa de Café de Santos

SÃO PAULO, 6 (D. C.) — O interventor Fernando Costa, submeteu ao estudo e deliberação do Conselho Administrativo do Estado, um projeto de decreto-lei, dispondo sobre vencimentos do pessoal da Bolsa Oficial de Café e Mercadorias de Santos. De acordo com o referido projeto a tabela de vencimentos mensais do pessoal daquela organização passará a ser a seguinte, a partir de 1° de janeiro do corrente ano.

Ao Presidente da Camara Sindical e da Bolsa Oficial de Café e Mercadorias	1 800,00
Ao Secretario da Bolsa	1.500,00
A cada um dos quatro Sindicos	550,00
A cada um dos Peritos Classificadores oficiais	1 800,00
Ao Chefe de Estatistica	1 100,00
Ao Primeiro Auxiliar da Secretaria	750,00
Ao Segundo Auxiliar da Secretaria	450,00
Ao Terceiro Auxiliar da Secretaria	350,00
Ao Mensageiro Protocolar Ao porteiro Zelador	650,00

Homenagem ao Reitor das Faculdades de Campinas

CAMPINAS, 6 São Paulo, (D. C.) — O Reitor das Faculdades de Campinas, dr. Emilio José Salim, recebeu uma expressiva homenagem, por motivo do seu esforço e dedicação em prol do desenvolvimento de instrução superior no municipio.

A homenagem, que foi realizada, na Faculdade de Filosofia local foi bastante concorrida, vendo-se inumeros representantes da sociedade campineira e do clero.

LIVRARIA ALVES

Livros colegiais e Academicos

Será Modificado o Atual Regulamento do Imposto de Consumo

SÃO PAULO, 6 (D. C.) — O sr. Marvan Dias Figueiredo, durante a reunião realizada na Federação das Industrias do Estado de São Paulo, fez longa e interessante exposição dos trabalhos confiados á Federação Nacional das Industrias para elaboração de um ante-projeto de reforma do atual Regulamento de Imposto de Consumo. O ante-projeto está concluido, tendo a Federação feito sua distribuição entre sindicatos patronais da industria e algumas firmas industriais mais interessadas.

Consultas "Cr$ 5,00" Olhos - Ouvidos - Nariz e Garganta — Dr. Fortunato

Especialista com pratica nos hospitais da Europa — Rua da Carioca, 6, 1.° andar, das 13 ás 18 horas, diariamente.

'Firmamos o Crédito Estadual e Podemos Afirmar Que São Paulo Nunca Esteve em Melhor Situação Financeira'

(Conclusão da 10ª pag.)

os 269 municipios paulistas com uma receita de 166.000.000 de cruzeiros, subiu ela a .... 174.000.000 de cruzeiros em 1943, tendo sido orçada em .... 188.000.000 de cruzeiros no exercicio corrente, provando isto que a prosperidade é que lavra por todo o interior, apresentando a grande maioria dos municipios uma situação de perfeito equilibrio orçamentario. E que por toda parte se trabalha, o particular assistido pela autoridade, concia esta, da responsabilidade que lhe pesa e consequente dever patriotico de agir numa só direção — a do bem coletivo. E' o que acontece com o prefeito, colaborador eficiente do governo na obra ingente do desenvolvimento de todas as fontes do progresso do Estado e da Nação. No momento é o prefeito um autentico soldado da retaguarda, mobilizado para o serviço da Patria. As determinantes do estado de guerra, refletidas nos municipios têm nele o executor que tudo providencia, incansavelmente. Cumpre ordens superiores, coordena atividades, resolve problemas locais de emergencia, vela pelo bem estar moral e material do povo, de que é o guardião, criando-lhe ambiente de confiança, ordem e tranquilidade. Nem todos compreendem a transcendencia e delicadeza da missão confiada a esses devotados servidores publicos, vigorosos pedestais de toda a estrutura do Estado.

Sr. interventor. Longe iriamos se continuassemos a perlustrar a estrada larga de sua atuação politico-administrativa em São Paulo. Teriamos, então, que deter-nos nos objetivos e resultados de sua peregrinação por todo o territorio paulista, em viagens de estimulo á boa gente do interior e aferição de seu estado de espirito, de suas aspirações e de suas reais necessidades. Teriamos que parar, extasiados, ante a majestade de obras publicas já projetadas, que marcarão época, quais os Palacios da Produção, da Fazenda, da Policia, e as que ainda hoje v. excia. inaugurou e vêm enriquecer, merecidamente, o patrimonio de nossa valorosa Força Policial. Teriamos, demais disso, que louvar a ultimação do Hospital de Clinicas e da Escola Maternal, o incentivo á remodelação da nossa esplendida capital, a ampla e leal colaboração com as dignas autoridades federais, civis e militares, em tudo que respeita ao interesse publico, destacando-se os serviços em que v. excia., secundando a ação patriotica daquelas mesmas autoridades, dá ao sr. presidente da Republica a certeza de que São Paulo ativamente participa da segurança e defesa nacionais, contribuindo, destarte, decisivamente, para a vitoria que todos almejamos. Teriamos, sr. interventor, que pôr em relevo a energia serena, a prudencia e habilidade com que v. excia. enfrenta e resolve os mais delicados assuntos que surgem cada dia, nos conselhos da administração; finalmente, a orientação nacionalista de seus atos de governante de uma coletividade de que só pode orgulhar-se o Brasil, que ela é a primeira a querer eterno e unido, admirado e respeitado no concerto dos povos livres.

Para assim agir e tanto alcançar não lhe têm faltado o honroso apoio do preclaro presidente Getulio Vargas, nem a valiosa colaboração do egregio Conselho Administrativo do Estado, que reune figuras de prol de nossa vida publica.

Que v. excia. continue, sr. interventor Fernando Costa, a propiciar á sua terra e á sua gente todo o bem de que é capaz pelo dinamismo de uma ação realizadora e pelos impulsos de um coração magnanimo, caracteristicos de sua personalidade.

E' o voto dos que aqui se encontram.

E esta solenidade, expressão genuina do sentimento e das aspirações de São Paulo, é a nota eloquente de brasilidade que mais uma vez aqui se registra, como há pouco palpitou na cerimonia da colina historica do Ipiranga, simbolizando, uma e outra, a união de todos os brasileiros em torno de uma só bandeira.

Brinde ao Presidente Getulio Vargas

Encerrando o banquete do Pacaembu', o dr. Carvalho Sobrinho, prefeito de Santo André, fez, em eloquente discurso, o brinde de honra ao presidente Getulio Vargas. A palavra do ilustre orador traduziu, com grande brilho e rara felicidade o reconhecimento de São Paulo ao estadista que lhe deu um governo á altura de suas tradições e necessidades.

Foi o seguinte o discurso do sr. Carvalho Sobrinho:

Discurso do Sr. Carvalho Sobrinho, Prefeito de Santo André

"Quando as caravelas cabralinas aportaram em terras do Cruzeiro, Caminha, aquele Caminha que passaria á Historia como o primeiro cronista das nossas possibilidades de realização, mercê da rapidez com que sentiu a fertilidade da nossa configuração geografica, profetizou o destino do nosso futuro economico ao assinalar ser o Brasil uma terra que, "em se plantando, nela tudo dá". Com efeito. Aqui, no planalto de Piratininga, como nos demais pontos do país, seja nas zonas banhadas pelo Amazonas ou pelo São Francisco, no extremo norte ou no intermediario nordeste, nas coxilhas riograndenses do sul ou na parte meridional da Nação, desde que se semeia, as culturas jamais se negaram a reverdecer areas extensas e rebanhar em magnifica floração de searas rendosas. Graças a essa condição do nosso solo, veiu a razão de ser da divisibilidade administrativa da Nação, ou melhor, a formação hierarquica nas atribuições das autoridades incumbidas de promover o desenvolvimento economico-social do perimetro brasileiro. Cabe, em verdade, aos governantes dos municipios, a ingente tarefa de fomentar as lavouras de melhores resultados, não só para a subsistencia imediata do país, mas, por igual, para o opulentar constante do patrimonio nacional. Ao principio, na era inaugural da instituição das diversas gradações administrativas, o prefeito respondia, por assim dizer, por diminuta responsabilidade. Com o crescimento, porem, das atividades de todos os nucleos do territorio patrio, verificou-se a ampliação dos deveres municipais, e, com elas, maiores se tornaram as exigencias dos que dirigem essas cedulas da grandeza comum do Brasil. Notadamente em S. Paulo, por força do distendimento de sua representação no panorama das realizações brasileiras, as autoridades municipais passaram, de algum tempo a esta parte, a responder por mais ampla contribuição ao Estado e ao País. Explica-se: os municipios são, se bem me expresso, as raizes da nacionalidade. São o cerne das imensas riquezas que, dia a dia, mais se extraem para a satisfação dos compromissos assumidos pelos nossos homens de governo perante potencias que conosco mantêm intercambio, e para a manutenção da linha ascensional de nossas operações de ordem economica, tornam-se as conveniencias estatais. E' dentro dessa concepção governativa que nos temos esforçado por bem corresponder ás atribuições que nos são delegadas. E por assim ser, realmente, é que ora nos congregamos aqui para manifestarmos, na plenitude de nossa consciencia civica, a indescritivel satisfação que nos empolga por termos no posto supremo da administração publica paulista, esse vigoroso administrador que é Fernando Costa, homem que só tem sabido lutar pelo progresso da patria, pela elevação da nossa cultura, pelo robustecimento da nossa economia, pela tranquilidade de todas as correntes humanas que conosco impulsionam, para a frente e para o alto, o nosso Estado e o nosso País.

Dos dos municipios, vindos das longas distancias, caminhando como caminham as almas movidas pelo determinismo das confluencias beneficas, os seus prefeitos aqui se encontram, numa belissima comunhão de sentimentos afins, para em torno a esta mesa e ao lado dos senhores representantes das Classes Conservadoras, homenagear o primeiro magistrado paulista.

Saiba-se, no entanto, que, neste gesto dos prefeitos, em nome dos quais me expresso, gesto de espontanea deliberação, não se oculta a lisonja nem se disfarçam os caprichos dos interesses que avultam. Forças de expressão social e economica não se os compreenderiam separados uns dos outros, quando um acontecimento auspicioso lhes tolha, á justa, oportunidade para manifestarem o seu respeitoso acatamento ao homem publico que detem, com invulgares qualidades de estadista, as responsabilidades de governo neste Estado. E, nesta manifestação, não presidem, apenas, os meritos individuais do homem publico, senão ao significado de sua fecunda obra de administrador sereno e previdente, que mais se esqueceu da terra, da terra de onde emerge a nacionalidade, e a terra onde, tambem, se lavram as searas, de cujos frutos os anos aumentam as germinadoras sementes. Presidem, ainda, neste passo, ao sentido mais alto e mais firme de uma superior convicção de deveres, que vence indiferenças e indecisões, aplaina acidentes sociais e orienta com precisão e acerto, afim de que rebeldias e insatisfações pessoais não tumultuem os multiplos caminhos do interesse coletivo. E' a superior convicção dos deveres da unidade e da solidariedade, capazes de dar a um povo a coragem civica reclamada pelos maiores sacrificios.

A presença, nesta festa, dos prefeitos municipais e das nobres Classes Conservadoras de São Paulo é a reiteração da vontade inabalavel das nossas populações de dar sua leal e patriotica colaboração ao honrado governo do sr. Fernando Costa. Mas, sendo ele, como é, delegado de confiança do sr. Getulio Vargas, chefe da Nação, esta festa, em ultima analise ,constitue mais uma consagração desse grande estadista que, em hora tão grave para os destinos do mundo, norteia os nossos destinos por vitoriosos caminhos, colocando o país em posição de excepcional prestigio no cenario politico do continente, e tornando o Brasil a Nação lider deste lado da America, onde refulge o Cruzeiro do Sul.

Comandante supremo das forças de terra, ar e mar, cabem a sua excelencia as tremendas responsabilidades de uma guerra a que nos arrastou a traiçoeira agressão inimiga e na qual se empenham, de corpo e alma, todo o nosso povo, a nossa industria e a nossa elite mental.

E' justo, pois, que, mobilizada a Nação e enfileirados os brasileiros nessa luta, voltemos nossas atenções para aquele que nos guia, dando-lhe a cooperação de que é capaz o nosso esforço, uma vez que, nas batalhas, a vitoria é a resultante da fulminea decisão dos chefes e da absoluta integração dos soldados com o seu comando. Qualquer hesitação é um ensaio de fuga; qualquer dispersão é inicio de derrota.. E o povo brasileiro, em todas as guerras em que se empenhou, se conheceu e soube estoicamente suportar todos os sacrificios, jamais deixou de trazer nas suas bandeiras as bençãos da vitoria.

Nós, prefeitos municipais, e as Classes Conservadoras de S. Paulo, somos soldados escalados em delicadas funções de retaguarda. Cabe-nos, agora, vigiar pela coordenação dos esforços; pelo eficiente trabalho das massas civis na batalha da produção; pelo levantamento dos espiritos na manutenção de um clima de combate e pela tranquilidade interna do País.

Neste Estado, através de seu eminente delegado, tais funções nos foram outorgadas pelo Comando supremo e a nossa presença, neste imponente manifestação de solidariedade, reafirma a certeza de que estamos cumprindo com serenidade e firmeza essas funções e de que é inabalavel a nossa decisão de continuar a realizala, visando uma finalidade unica: a vitoria das nossas armas, na qual se inscrevem o prestigio e a segurança de nossa patria.

Esta festa é, portanto, um ato de fé. Participantes dela, levantemos e volvamos os nossos corações para quem, do mais alto posto da nacionalidade, vigia altaneiro e insone pela integridade do nosso territorio e pela honra da nossa gente.

Figura que se alinha entre os maiores estadistas do mundo, não apenas como o condutor de um povo, mas como um dos iluminados lideres da humanidade nesta hora crucial da historia da civilização universal, o sr. Getulio Vargas dignifica o Brasil pelo que fez por ele e pelo prestigio internacional que lhe grangeou.

E' com jubilo, pois, que devemos erguer as nossas taças pela saude e pela prosperidade do sr. presidente da Republica".

Homenagem á Primeira Dama de S. Paulo

Uma das mais tocantes homenagens que foram prestadas ao sr. Fernando Costa, ontem, teve lugar no Palacio dos Campos Eliseos, ás 17 horas, e traduziu-se na visita dos prefeitos á exma. sra. d. Anita Costa, esposa do interventor e presidente da delegação paulista da Legião Brasileira de Assistencia.

A primeira dama de São Paulo, dona de um coração bonissimo, amiga devotada dos pobres, foi saudada pelo prefeito de Araraquara, dr. Camilo Gavião de Souza, que pronunciou o discurso abaixo:

Senhora!

Vibram em unissono os mais sadios entusiasmos em nossos espiritos, pela efemeride ora em transcurso. E com a alma em festa, não poderiamos deixar de trazer á veneranda companheira dos dias de sol e dos dias de sombra do nosso grande administrador, senhor Fernando Costa, a nossa palavra de carinho e de solidariedade. Em verdade, na vida de todos os homens, humildes ou proeminentes, ha sempre inestimavel parcela de atividade e de dedicação, de interesse e de devotamento da alma da mulher que os acompanha, com eles comungando das suas alegrias e das suas tristezas, das suas vitoria e das suas derrotas, as mais da vezes silenciosas... Equivale dizer, excelsa dama, que apreciamos em vós toda uma soma indescritivel, irrecapitulavel de vossas apreensões e de vossas efusividades ao longo da carreira politica daquele que vem, com a sua disciplinada competencia de técnico, opulentando a nossa configuração geografica, assim do ponto de vista economico, como do ponto de vista social. Colaboradores dele que somos, solicitos á sua orientação e ás conveniencias do seu governo, temos tido oportunidade de admirar-lhe a envergadura de administrador sereno e firme, de patriota legitimo. Temos de perto sentido as suas ansias de realizações que concretizam a presença de indices definidores do agigantamento de nossa gleba planaltina. E vemos nisso, em tudo isso, tambem a vossa colaboração sem rumores, a vossa dedicação sem alardes, o vosso trabalho sem ressonancia externa, o vosso amor a São Paulo e ao Brasil. Por isso vimos hoje até vós, vimos hoje em romagem de cordialidade e de admiração, até o vosso trono de rainha da bondade, dessa bondade que realiza impérios de suprema ventura, na beleza da sua discreção, no esplendor da sua despretensiosidade, na transfiguração sublime do seu impulso realizador do Bem.

Senhora!

Aqui estamos a representar todos os municipios de Piratininga, dessa Piratininga sublimada por Anchieta e humanizada pela administração serena e nobre de vosso companheiro, para vos significar a nossa absoluta coesão no trabalho governamental de vosso esposo. Com ele estamos para impelir o progresso, para desenvolver — como convem — o nosso ambito social, dando novos coloridos á paisagem humana que nos cerca. Isso quer dizer que continuamos tambem convosco, á sombra agasalhadora de vossa majestade, da majestade de vossa dedicação á grandeza comum de São Paulo e do Brasil.

Enquanto DURAR A GUERRA...

com a autoridade de nosso passado e das nossas realizacoes, com a pujança da nossa organização e do nosso aparelhamento e com o vigor da nossa larga experiência, permaneceremos fundamente empenhados no ESFORÇO DE GUERRA, para o que mobilizámos todos os nossos recursos e toda a nossa técnica com o fim principal de prover a falta de certas materias primas e de vários produtos, até então importados, indispensaveis à continuidade do ritmo fabril em múltiplos setores e à manutenção, instalação e desenvolvimento de inúmeras atividades intimamente ligadas ao preparo bélico e à defesa do País.

Dentro desse programa podemos citar, como produtos inteiramente novos, fabricados com a maior precisão técnica, os seguintes: *Aço Rápido, Aço Inoxidavel, Cobre Fosforoso, Duraluminio, Zinco Eletrolitico, Tubos de Niquel, Tubos de Aço Sem Costura, Vergalhões de Aço e Máquinas Operatrizes.*

E QUANDO A PAZ RAIAR,

estaremos habilitados a continuar a nossa tarefa produtiva, com a compreensão nitida do muito que há a se realizar para o fim da construção de um novo mundo, em que, a par da liberdade, da igualdade e da dignificação do homem, haja melhores condições de vida, maiores facilidades em todos os gêneros de trabalho, maior conforto em todos os ambientes, maior prosperidade em todos os setores e maior felicidade em todos os lares, graças à multiplicidade imensa de coisas novas, bôas e úteis.

Atuando incansavelmente na solução desses problemas, como elemento criador de primeira plana, honraremos a nossa tradição, fieis aos principios de trabalho honesto, intenso e esclarecido que nos teem norteado, desde a nossa fundação pelo Dr. Julio Pignatari.

LAMINAÇÃO NACIONAL DE METAIS S/A
Fundador: JULIO PIGNATARI
R. BOA VISTA, 91 · C. POSTAL 154-A · TEL. 3-6161 (Rede interna)

A Primeira Mulher Brasileira Correspondente de Guerra

Esteve ontem no gabinete do ministro da Aerouantica a sra. Silvia de Bettencourt, que foi se apresentar ao titular da Pasta por ter sido acreditada, como correspondente de guerra do "Correio da Manhã", junto aos elementos da FAB que já se encontram nos teatros da luta.

A sra. Silvia de Bettencourt, que assina artigos sob o pseudonimo de Majoy, é, assim, a primeira mulher brasileira a seguir para alem mar investida daquelas funções.

Apresentou-se ao titular da pasta envergando a farda propria de correspondente de guerra.

O ministro da Aeronautica desejou-lhe completo êxito na missão que recebeu daquele orgão da nossa imprensa.

Tribunal do Jury

CONDENADO A 10 ANOS DE RECLUSÃO

Sob a presidencia do juiz Roberto de Medeiros, funcionando o promotor João da Silveira Serpa, reuniu-se ontem o Tribunal do Juri, para julgar o réu Saturnino Paranza, acusado de haver, no dia 2 de setembro do ano passado, ás 6 horas mais ou menos, no predio n. 87, da rua do Proposito, impelido por motivo futil, feito seis disparos de revólver contra Manuel da Hora, matando-o.

O acusado foi preso, processado e denunciado como incurso no art. 121 parg. 2º n. II, do Codigo Penal.

Depois dos debates, o Conselho de Sentença reunido na Sala Especial, condenou o acusado á pena de 10 anos de reclusão.

Pleito a Um Grande Vulto Fluminense

O ESTADO DO RIO VAI TER UMA ESCOLA COM O NOME DE LOPES TROVÃO

O interventor Amaral Peixoto, mostra-se empenhado em perpertuar o culto civico das figuras marcantes da historia nacional, que tiveram por terra natal o Estado do Rio.

Ainda agora, prosseguindo no plano traçado naquele objetivo, na Ilha da Giboia, no municipio de Angra dos Reis, uma escola publica que receberá o nome de Lopes Trovão. Esse instituto de ensino ficará situado no proprio predio onde nasceu aquele grande tribunos fluminense, tendo para isso o mesmo edificio sido desapropriado.

OS SATELITES TENTAM
A Paz dos Paises Balcanicos

NOTA DA A. P.: — O autohr deste artigo, William King, acaba de regressar a Nova York, depois de passar um ano na Turquia.

NOVA YORK, 5 — (Por William King, da Associated Press) — Varias sondagens de paz têm sido lançadas na Turquia pelos Estados balcanicos, cansados da guerra; e se este país continuar neutro até ao fim da guerra, é provavel que a capitulação daquelas nações será finalmente arranjada em Ancara ou Estambul. Já a Turquia foi teatro da ultima parte das negociações que levaram á rendição da Italia fascista. Sua proximidade á Bulgaria, Rumania e Hungria torna-a uma mediadora mais provavel ainda para estes paises.

Até agora, a maior parte dessas sondagens foi em carater não oficial, encoberta ou envolta em segredo. A chegada de missões comerciais, diplomatas inferiores ou mesmo representantes comerciais dos satelites balcanicos têm sido acompanhada frequentemente por boatos de que a verdadeira finalidade das suas visitas seria verificar os termos aliados. Sem duvida, muitos deles terão realmente recebido encargos não-oficiais de parte dos seus governos para ver o que possam descobrir. Em geral, os diplomatas aliados recusam deixar-se sondar. A resposta tem sido persistentemente "Rendição incondicional".

Os mais destacados dentre esses "embaixadores secretos" foram a princesa rumena Marta Bibescu, que se estabeleceu em Estambul e não fez segredo do seu desejo da entrar em contacto com os aliados, e o idoso principe Barbu Stirbay, que foi secretamente á Turquia e depois foi levado a toda pressa pelos seus companheiros de viagem britanicos para territorio aliado, afim de continuar ali as conversações. Os visitantes da Bulgaria e Hungria foram personalidades menos destacadas, — e menos espalhafatosas.

As viagens dos Balcãs para a Turquia ainda são relativamente faceis, se bem que os bombardeios norte-americanos tenham criado um elemento de real perigo. Pode-se esperar que continue a chegada desses representantes não-oficiais—ou mesmo de oficiais com plenos poderes para negociar a rendição Contudo, sob as condições atuais a Gestapo mantém a fronteira estreitamente vigiada, tornando assim todos quantos consigam passar suspeitos como possiveis agentes nazistas.

E' provavel que as informações completas no após-guerra demonstrarão que as negociações principais para a capitulação da Italia se realizaram por intermedio do Vaticano, mas que tambem a Turquia desempenhou um certo papel. Era então embaixador italiano na Turquia Raffaele Guariglia, que foi imediatamente nomeado ministro do Exterior no governo de Badoglio. Apesar da urgencia com que deveria assumir seu novo cargo, Guariglia permaneceu varios dias na Turquia. Conferenciou com o ministro do Exterior Menemencioglu a bordo duma lancha no Mar de Marmafa, para voltar em seguida a Ancara. Isso, ao que parece, era para esperar a resposta a uma pergunta que ele apresentara ao chanceler turco pedindo para transmiti-la aos diplomatas aliados. Menemencioglu, que é um diplomata brilhante e grande estudioso da politica européia, bem poderá ser chamado a repetir o mesmo serviço para outras nações beligerantes.

Um Marmorista Atropelado

Procedente do 15º distrito policial, foi internado no Hospital de Pronto Socorro, apresentando fratura da perna direita, o marmorista João de Brito Soares, de 65 anos, casado e residente á rua Seferino de Assis 79, que fora atropelado por um auto-onibus.

Acidente Com Agua Fervente

Apresentando queimaduras generalisadas de 2º grão, foi medicado ontem no Posto Central de Assistencia e internado no Hospital de Pronto Socorro, o menor Ivo, de 9 anos, filho de Antonio Soares Pacheco, morador á Avenida Francisca de Almeida, sem numero, em Olinda, que sofreu um acidente com agua fervente na residencia.

Stettinius Declara

NÃO TEM PLANO PARA SOLUÇÃO DO CASO RUSSO POLONÊS

WASHINGTON, 5 (R.) — O sr. Edward Stettinius, sub-secretario, do Departamento de Estado, declarou hoje em entrevista com os jornalistas, que não tinha nova formula nem proposta para resolver a questão polono-soviética que pudesse apresentar ao presidente Stanislaw Mokolajczyak, que acaba de chegar aos Estados Unidos.

"A visita do presidente do governo polonês se prende ao proposito de celebrar um intercambio geral de impressões sobre questões européias", declarou o sr. Stettinius, o qual acrescentou que os governos britanicos e russo haviam sido notificados da visita que fazia o presidente da Polonia. Disse mais que a conveniencia da visita do sr. Mikolajczyak aos Estados Unidos fora estudada durante certo tempo e o proprio sub-secretario do Departamento de Estado tratára do assunto no encontro que tivera com o chefe polonês, em Londres.

"Sem a França o Mundo Perderia o Seu Valor"

ARGEL, 5 (S. F. I. serviço especial) — O professor Slovos, delegado grego á conferencia do Libano, em declarações feitas á Agencia "France-Afrique", referindo-se ao futuro governo do seu país no após-guerra, declarou:

"Nós tambem temos, na Grecia, um movimento de libertação que ha de dirigir o novo governo formado após a conferencia do Libano. Esse governo será o unico representante real do povo grego combatente. A Carta do Libano consolidou a união nacional grea. Referindo-se á França e ao seu esforço de guerra o professor Slovos salientou: — "Nós gregos, julgamos que o povo francês, a despeito das circunstancias atuais, continua sendo um grande povo e estamos convencidos de que o momentaneo eclipse da França não poderia durar muito, pois, sem a França, o mundo perderia o seu valor. Não devemos esquecer que o povo francês já ofereceu ao mundo o exemplo de uma resistencia organizada aos nazistas.

Atropelada

Em frente ao predio n. 198 da avenida Mem de Sá, foi atropelada ontem, por um auto de numero não identificado, a domestica Maria das Dores, de 24 anos, solteira, moradora no Largo da Lapa n. 53, que sofreu fratura exposta da perna esquerda.

O Embaixador do México Apresenta ao General de Gaulle

ARGEL, 5 (S. F. I.) serviço especial) — O general de Divisão Antonio Rios Zartuche, embaixador do México, acompanhado de seu secretario, sr. Gonzalez y Gonzalez, apresentou suas credenciais, assinadas pelo presidente da Republica Mexicana, e endereçadas ao general De Gaulle, presidente do Comité Francês de Libertação Nacional. O general De Gaulle manteve com o novo embaixador uma conferencia que durou meia hora. O general Rios Zertuche, antes de nomeado para a representação do seu país junto ao governo da França, ocupava o alto cargo de inspetor geral do Exército Mexicano.

Chegaram a Belem os Jornalistas Colombianos

BELEM, 5 (A. N.) — Chegaram a Belém os jornalistas colombianos Edgard Salazar Santacolonia, redator de "El Tiempo" e "El Liberal", Guilherme Camach, de "El Siglo", Luiz Gabriel Cano, de "El Espetador", Luiz Virales da revista "El Sabado" e Guilherme Gorovito, de "La Razon".

Os jornalistas foram recebidos no aeroporto pelo representante do interventor federal, consul Gurgel Valente, representante do Itamaraty, consul Gabriel Guitierrez, representante consular da Colombia em Belém e varios jornalistas.

Depois de um coquetel que lhes foi oferecido no Grande Hotel, pelo Governo, os jornalistas visitaram o Instituto Agronomico do Norte. Prosseguirão viagem em breve, com destino ao Rio

ESPORTES

CONFESSOU O ERRO NA SUMULA

HOJE

Anulação, Sem Discussão...

Os acontecimentos da cancha do rubro-negro, domingo, fazem-nos pensar mais uma vez, na necessidade urgente de medidas capazes de ...irem aos juizes, de agirem da forma arbitraria como o foi o sr. José Pereira Peixoto. S. S., que não vinha tendo uma atuação de toda regular, embora não fosse seu intuito prejudicar esse ou aquele bando, estamos certos, culminou com uma tremenda falha, que empanou todo o restante do jogo, que se diga de passagem, não valeu um cruzeiro para nenhum assistente...

Não cabe culpa integral apenas, ao arbitro da luta, aqueles feios e decepcionantes acontecimentos. O bandeirinha, Radagazio Viana, que dentro de uma elegancia, e um "aplomb" admiraveis, não corria, não acompanhava os lances e dificultava assim a ação do arbitro sr. Pereira Peixoto, foi bastante culpado. Sua obrigação era avisar o arbitro, o seu erro. Não vai nisso uma desculpa, uma maneira de fazer vistas grossas ao erro clamoroso do arbitro. O sr. Pereira Peixoto errou varias vezes um unico lance: primeiro quando deu o corner sem ser avisado pelo bandeira, e, que de sua posição, no momento, era impossivel ver; segundo confirmar o goal, apontar para o centro do campo e depois anulá-lo e terceiro, voltar atrás, anular ainda o corner e dar bola ao alto... O corner havia prejudicado o Botafogo, mas aquele goal anulado prejudicou de tal forma o Canto do Rio, que este realmente não se pode conformar com tamanho absurdo.

O erro de direito foi patente. O prejuizo, para o clube que atacava e que estava ás portas de obter o desejado empate é evidente. A anulação do prélio, pois se impõe e a punição ao arbitro é inevitavel.

O ARBITRO PEREIRA PEIXOTO ASSUMIU INTEIRA RESPONSABILIDADE DOS ACONTECIMENTOS DE ONTEM NO CAMPO DA GAVEA

Provavel a Anulação da Peleja Botafogo x Canto do Rio

O desenrolar do cotejo entre o Canto do Rio e Botafogo registou um erro do juiz da partida, sr. José Pereira Peixoto, desmarcando um goal que só havia consignado em virtude do mesmo ter sido feito graças a um escanteio não existente.

IMPUGNADA A VALIDADE DA PELEJA

O Canto do Rio, que já nos documentos oficiais do referido cotejo havia lançado o seu protesto sobre o seu segundo goal, que teria decretado o empate, enviou ,ontem, um recurso documentado, impugnando a validade da partida, sob a alegação de ter havido "erro de direito".

O ARBITRO CONSIGNOU O SEU ERRO NA SUMULA

A nossa reportagem apurou que o sr. José Pereira Peixoto assumiu toda a responsabilidade do erro, esclarecendo tudo quanto houve na sumula. No documento oficial estão descritos com detalhes o lance do escanteio e a participação do bandeirinha Radagazio Viana.

Podemos adiantar que o sr. Pereira Peixoto, num desencargo de consciencia, procurou relatar os fatos com invulgar sinceridade, se bem que isso lhe virá a causar uma punição.

REUNIR-SE-A' O CONSELHO DE PENAS

O caso será decidido pelo Tribunal de Penas em sua reunião de sexta-feira proxima.

Pelo que se pode observar, houve "erro de direito", uma vez que o árbitro citou a sua falta na sumula, devendo o jogo ser anulado.

Homenagem a A. C. D.

A Associação de Cronistas Desportivos, vem de receber um atencioso oficio do Santa Tereza Piscina Clube, através do qual é cientificada que esse novel clube irá prestar-lhe uma significativa homenagem, dedicando-lhe a 24ª prova do Concurso Aquatico Oficial da presente temporada, promovido pela Federação Metropolitana de Natação, e que será levado a efeito no proximo dia 2 de julho.

Disputa-se, Hoje, o Jogo Olaria x Botafogo

RENUNCIARÁ O VICE-PRESIDENTE EM EXERCICIO DO CLUBE LEOPOLDINENSE

O encontro entre o Olaria e o Botafogo será realizado, hoje no campo do Fluminense.

Quando a diretoria do grêmio leopoldinense procurou o presidente da Federação Metropolitana de Futebol para indicar o campo do Bonsucesso, já havia sido oficialmente designada a praça de esportes do Fluminense para a realização do jogo em apreço, hoje, á noite.

Houve uma rapida conferencia entre os diretores do Olaria e o sr. Vargas Neto, sendo acatada a decisão da presidencia da F. M. F. pela voz do secretario do Olaria que declarou que os quadros do seu clube irão ao local do jogo, marcado para esta noite.

PEDIRÁ DEMISSÃO O VICE-PRESIDENTE DO OLARIA

O sr. Manuel Rodrigues de Sousa, vice-presidente em exercicio do Olaria, não concordando com a designação do campo pela F. M. F. e com os seus companheiros de diretoria, declarou á reportagem que pedirá demissão do cargo de forma irrevogavel.

BONITO GESTO DO BOTAFOGO

O sr. Zago Renan Soares (Kanela), sub-diretor do Botafogo, presente á reunião declarou á diretoria do Olaria e ao presidente da F. M. F., que o Botafogo está disposto a disputar o jogo do returno no campo do clube leopoldinense.

RODADA DE DECEPÇÕES E SURPRESAS...

Num Prelio Fraco, Feio e Sem Técnica, o Botafogo Venceu o Canto do Rio Por 2 x 1

O Bangú Abateu o Fluminense Por 4 x 1, o Flamengo Mal Se Aguentou Com o Empate de 1 x 1, Frente ao Madureira e o America Venceu Como Quis o Bonsucesso, Por 3 x 1

Aquele prelio da Gavea, jogado — em face da antecipação do jogo Vasco x São Cristovão — para o lugar de principal da tarde, valeu para aquela pequena assistencia, que se deslocou para o Estadio do campeão da cidade, apenas por um motivo. Ele serviu para marcar a rehabilitação do center-half alvi-negro, que vinha fracassando constante e repetidamente.

Foi a peleja mais horrivel que se poderia desejar. Feia na forma da disputa, feia pela absoluta falta de técnica, feia pela confusão que os jogadores botafoguenses faziam, em campo, em face da falta de colocação, padrão de jogo ou marcação do adversario.

A falta de tática do Botafogo foi tamanha, que confundiu ao adversario, ao ponto de desnorteá-lo e fazê-lo perder uma peleja, que não devia ter perdido.

O primeiro tempo foi o pior possivel. Os jogadores do Botafogo, sem uma tática organizada, jogando-se uns contra os outros, provocando um panico tremendo e forçando a Laranjeiras se empregar de tal forma que tinhamos a impressão que o onze alvi-negro na retaguarda só tinha unica e exclusivamente o referido back...

Santamaria tambem era chamado a intervir constantemente e um sem numero de vezes teve que se arrojar ao ataque para auxiliar Limoeirinho, que era o unico da linha, capaz. Papeti, no primeiro tempo, sem saber se ficava na retaguarda ou na vanguarda, era uma decepção.

No segundo tempo, porem, limitou-se a ficar no centro do seu meio campo — lugar do pivot, aliás — e aí brilhou, fazendo então uma partida bonita, que pode assinalar a primeira grande etapa da sua já esperada rehabilitação.

Papeti brilhou ainda mais, quando o Botafogo teve que apelar para a fibra dos seus, pois que Santamaria fôra expulso de campo. Essa expulsão deu-se da seguinte forma:

Há uma jogada de Lusitano, na linha de "touch". O juiz, mal colocado, não espera o sinal do bandeira. Assinala corner. Os alvi-negros não se incomodam e permitem, erradamente, se iam protestar depois, que seja batida a penalidade. Dessa jogada surge um goal. Um goal de empate. Santa irrita-se e se dirige bruscamente ao árbitro, que o põe fora de campo, com muita justiça. O arbitro, meio confuso, dirige-se ao bandeirinha e o interroga — depois de ter ordenado bola ao centro! — para saber se fôra ou não corner. Esse nega e o juiz comete, então, um erro clamoroso. Anula o goal do Canto do Rio, anula o corner — que realmente não existiu — e dá bola ao alto!

Dai em diante, o prelio teve momentos de sensação e foi nesses poucos minutos, sem Santamaria, que Papeti poude reviver os seus belos tempos do S. Cristovão.

O prelio terminou, assim, com a vitoria do Botafogo por 2 x 1, goals sem nenhum brilho, pois foram conquistados através jogadas inexpressivas.

AS SURPRESAS DA TARDE

Duas grandes surpresas estavam reservadas para o "fan", amante do futebol, na tarde de domingo. Uma, aquela que se verificou no gramado do Vasco, entre Madureira e Flamengo, cujo resultado foi de 1 x 1, tentos de Jací, aos sete minutos do segundo tempo e o outro de Jorginho, dois minutos antes do encerramento da luta.

A outra surpresa — e essa a grande surpresa da tarde — foi o triunfo espetacular e facil, que o Bangú obteve em General Severiano ,sobre o Fluminense.

Todos esperavam que o rubro-negro e o Fluminense obtivessem um triunfo facil sobre seus contendores. Tal, porem, não foi possivel e a logica futebolistica entrou em cena. Conclusão: dois resultados inesperados.

Aquele do Bangú sobre o Fluminense foi mais surpreendente. Talvez fosse melhor dizer que a influencia do "scorer" da tarde, o estreante de nome bastante sugestivo: Canhão!

Canhão foi o autor de tres belos tentos para o Bangú e não foi possivel á defesa tricolor impedir a ação do novo chutador suburbano.

Maracai foi o autor do unico tento do tricolor e Otacilio completou a serie dos quatro.

A VITORIA COMODA DO DIA

O America obteve uma vitoria comoda, frente ao Bonsucesso, pelo escore de 3 x 1, e o score não subiu a um placard maior porque os rubros parece que não se interessaram por tal coisa.

Cesar, Maneco e Esquerdinha construiram o placard dos seus enquanto que o Bonsucesso conquistava seu unico tento por intermedio do seu centro avante.

Quimica Farmaceutica Mauricio Villela S|A

ASSEMBLÉIA GERAL EXTRAORDINARIA

São convidados os senhores acionistas a se reunirem em Assembléia Geral Extraordinaria, á se realizar ás 9 horas do dia 12 do corrente, á Rua das Marrécas n.º 36, Apat.º 202, nesta Capital, para satisfazer a exigencia feita pelo Departamento Nacional de Industria e Comercio no processo de arquivamento dos atos constitutivos da Sociedade.

Rio de Janeiro, 2 de junho de 1944.

a Diretoria :

Mauricio Libanio Villela
Eurico Libanio Villela
Sady Reis Santos

BASKETBALL

Exercita-se Amanhã a Seleção Carioca de Basketball

Mais um ensaio da seleção carioca de basketball será realizado amanhã, ás 18.30 horas, no ginasio das Laranjeiras.

Quinze dos mais destacados basketballers da cidade estarão em ação, entregando-se á pratica individual e conjuntiva, sob a direção de Arno Frank.

TEATRO MUNICIPAL

Temporada Oficial da Prefeitura
Organizador Geral M.º SILVIO PIERGILI

TEMPORADA FRANCESA DE COMEDIA
ESTRE'IA: Sábado, 10, ás 21 horas
1.ª RECITA DE ASSINATURA NOTURNA
RACHEL BÉRENT
na peça em 4 atos de PAUL GERALDY
CHRISTINE
com Jacques Thiery — EDY CRILLA e MAURICE CASTEL

Bilhetes á venda. Preços: Frisas, Camarotes e Poltronas: esgotados. Balcões Nobres: Cr$ 50,00; Balcões: Cr$ 30,00; Galerias: Cr$ 15,00. Selo á parte.

HOJE, ás 17 hs. fica encerrada a ASSINATURA para 3 VESPERAIS. AMANHÃ, ás 10 hs. ficará aberta a VENDA AVULSA para a 1.ª VESPERAL, marcada para domingo proximo 4, ás 16 hs. com o mesmo espetaculo da estréia.

Preços: Frisas e Camarotes: Cr$ 300,00; Poltronas: Cr$ 50,00; Balcões Nobres: Cr$ 40,00; Balcões: Cr$ 20,00; Galerias: Cr$ 15,00. Selo á parte.

Continua aberta a Assinatura para
4 Concertos Sinfonicos Noturnos 4
sob a regencia de
ERICH KLEIBER
ESTRÉIA: MEADOS DE JUNHO

GRANDE TEMPORADA LIRICA

Continuam abertas as assinaturas para 12 RECITAS DE GALA, 8 VESPERAIS E 8 SABADOS NOTURNOS.

Para evitar aglomerações e consequentes atropelos na bilheteria, a preferencia para os senhores assinantes do ano passado ficará encerrada nas seguintes datas: — Para a assinatura de gala: AMANHÃ, 4.ª-Feira; para as vesperais: sabado, 16; e para os sabados noturnos: Quarta-feira, 14 ás 17 horas.

Acaba de Sair
o número de
MAIO
de
SELEÇÕES
do Reader's Digest
Custa só Cr.$ 3,00

Festa No Automovel Clube

JANTAR-DANSANTE

O Departamento Social do Automovel Clube do Brasil realizará, no proximo dia 6 do corrente mês, terça-feira, no "grill-room" do Casino da Urca, um jantar-dansante, que terá inicio ás 20 horas.

As mesas poderão ser reservadas na Tesouraria do Clube, diariamente das 14 ás 17 horas.

Registo de Imóveis do 7.º Oficio da Capital Federal

OFICIAL DR. IBANEZ WERNEY

EDITAL

O bacharel Luiz do Amaral Garcia, oficial substituto do Setimo Oficio de Registo de Imóveis da Capital Federal, na forma da lei:

Pelo presente e atendendo ao que foi requerido pela Companhia Geral de Habitações e Terrenos, proprietaria do Jardim Carioca, na Ilha do Governador, intimo os senhores Iberê Meirelles, Rosita Oliveira Macedo, Adrienne Leguin e Custodio Tristão para comparecerem na sede deste Registo, á travessa do Ouvidor numero 9, 4.º andar, das 10 ás 17 horas, aos sabados das 10 ás 12 horas, afim de pagarem as prestações em atraso vencidas e não satisfeitas, bem como as custas devidas relativas aos contratos de compra e venda numeros 2.673, 2.499, 2.645 e 2.698, dos terrenos designados por lotes 12 da quadra 70, 18 da quadra 59, da quadra 81 e 43 da quadra 71, celebrados com a mesma Companhia, sob pena de decorrido o prazo legal, serem os ditos contratos rescindidos e cancelados, na conformidade do paragrafo 3.º do artigo 14 do decreto n.º 3079, de 15 de setembro de 1932.

Rio de Janeiro, 31 de maio de 1944.

LUIZ DO AMARAL GARCIA
Oficial substituto

TURFE

Ever Ready Levantou Facilmente o G. P. 'Cruzeiro do Sul'

Tarde turfista magnifica a de ante-ontem, no Hipodromo Brasileiro.

Todas as dependencias do lindo campo de carreiras da Gavea estavam superlotadas apresentando um aspecto excelente.

A vesperal marcou o primeiro êxito da nova diretoria do Jockey Club Brasileiro, traduzido alias na confiança do publico apostador, que movimentou nos varios "guichets", a bela soma de Cr$ 2.541.440,00, inclusive os concursos, quantia essa que diz bem do entusiasmo dos nossos carreiristas.

Bem marecia tal cenario a disputa do Grande Premio "Cruzeiro do Sul", considerado em nosso turf o "Derby Brasileiro".

A segunda prova da triplice corоa brasileira é a maior e a mais importante das carreiras reservadas aos animais nacionais de tres anos.

A presença de Corruxa, de Geyser e de Ever Ready, na citada prova prometia um prelio magnifico.

Entretanto, Corruxa decepcionou, os seus fans, arrematando o prelio num modesto quarto lugar.

Já a performance de Ever Ready, não surpreendeu como tambem não a de Geyser.

Aquele filho de Santarém foi o heroi da pugna, derrotando o creoulo do Haras Mondesir por tres corpos.

Vindo especialmente, de São Paulo pora tal mister, Luiz Gonzalez foi o piloto de Ever Ready, apresentado, aliás, em otimas condições pelo proveto entraineur Ernani Freitas, que tem o neto de Miss Florence em alta conta.

O handicap final foi ganho pelo cavalo Reluciente.

Dando-se bem com a monta de Geraldo Costa, que o dirigiu magistralmente, o filho de Alan Breck, alcançou e bateu o Monin no final do prelio.

1ª CARREIRA

352 Potros nacionais de 2 anos, sem vitoria no país, adquiridos nos leilões da Sociedade. — Pesos da tabela — 1.200 metros — Premios: ...... Cr$ 20.000,00; Cr$ 4.000,00 e Cr$ 2.00,00.
FULGOR, masc., castanho 2 anos, São Paulo, Funny Boy e Ukrania, do Stud Cruzeiro do Sul, 54 quidos, Armando Rosa 1º
Orfão, 54 ks., P. Simões . 2º
Batan, 54 ks., Canales .. 3º
Eldorado, 54 ks., R. Freitas 0
Funny Face, 54 ks., J. Mesquita 0
Ganho por um corpo; do 2º ao 3º três corpos.
Rateios: Cr$ 12,80 em 1º; dupla (14) Cr$ 14,30; placés: Fulgor Cr$ 17,70; Orfão Cr$ 14,70.
Tempo: 73".
Total das apostas: — — — Cr$ 105.690,00.
Criador: L. Paula Machado.
Tratador: Claudio Rosa.

RATEIOS EVENTUAIS

			Cr$
1—1	Fulgor	3108	12,80
2—2	Batan	481	83,10
3—3	Eldorado	267	149,80
(4	Orfão	667	59,90
4 (5	Funny Face	477	83,80
	Total	5000	

		Cr$
12	314	45,10
13	592	62,00
14	2555	14,30
23	99	370,30
24	340	153,00
34	178	206,20
44	113	325,00
Total	4591	

2ª CARREIRA

353 Animais nacionais de 3 anos, sem vitoria no país — Pesos da tabela — 1.200 metros — Premios: Cr$ 15.000,00; Cr$ 3.00,00 e Cr$ 1.500,00.
QUE LINDO!, masc., alazão, 3 anos, Paraná, Raimundo e Delva, dos srs. Pedro Gusso & Cia. Ltda., 55 quilos, Luiz Rigoni . 1º
Pica-pâu, 55 ks., D. Fer.. 2º
Evoé, 55 ks., R. Freitas .. 3º
Glauco, 55 ks., J. Canales 0
Buenopolis, 55-54 ks. ... Martins, ap. 0
Butui, 55 ks., A. Barbosa 0
Boninota, 53 ks., O. Macedo 0
Pirapóra, 53 ks., S. Batista 0
Godiva, 53-52 ks., V. Lima, aprendiz 0
Afoita, 53 ks., I. de Souza 0
Ganho por um pescoço; do 2º ao 3º, dois corpos.
Rateios: Cr$ 81,30 em 1º; dupla (14) Cr$ 50,40; placés: Que Lindo! Cr$ 15,10; Pica-pâu ... Cr$ 10,80; Evoé Cr$ 15,60.
Tempo: 73" 2|5.
Total das apostas: — — — Cr$ 127.180,00.
Criadores: os proprietarios.
Tratador: Pedro Gusso.

RATEIOS EVENTUAIS

			Cr$
(1	Pica-pâu	3229	16,40
1 (2	Pirapora	89	597,90
(3	Evoé	625	85,10
2 (5	Glauco	706	73,30
(4	Butui	435	122,30
3 (6	Afoita	37	121,70
(7	Godiva	85	626,00
(8	Buenopolis	179	297,20
4 (9	Que Lindo-Bonita	867	61,30
	Total	6652	

		Cr$
11	88	443,20
12	900	43,50
13	1430	27,40
14	777	50,40
22	109	359,40
23	605	64,70
24	279	140,40
33	207	189,20
34	369	106,10
44	134	292,[illegible]
Total	4898	

3ª CARREIRA

354 Potrancas nacionais de 3 anos, adquiridas nos leilões da Sociedade, sem vitoria no país — Pesos da tabela — 1.200 metros — Premios: .... Cr$ 20.000,00; Cr$ 4.000,00 e Cr$ 2.000,00.
BALANDRA, fem., zaino, 2 anos, São Paulo, Bucanero e Guess My Name, do Stud Andorinha, 54 quilos, Juan Eduardo Ullôa . .. 1º
Dita!, 54 ks., S. Batista . 2º
Farofa, 54 ks., H. Soares .. 3º
Folia, 54 ks., J. Mesquita . 0
Fab, 54-52 ks., V. Lima, ap. 0
Bela Branca, 54 ks., O. Ullôa 0
Rocanora, 54 ks., L. Meszaros 0
Não correu: Fine Champagne.
Ganho por meio corpo; do 2º ao 3º, um corpo.
Rateios: Cr$ 116,60 em 1º; dupla (34) Cr$ 92,80; placés: Balandra Cr$ 36,10; Dita! ...... Cr$ 39,70.
Total das apostas: — — —
Tempo: 75".
Cr$ 132.050,00.
Criador: Fernando Lernoud.
Tratador: Valdemar Costa.

RATEIOS EVENTUAIS

			Cr$
(1	Fab	1638	30,60
1 (2	B. Branca	646	77,60
(3	Farofa	1068	46,90
2 (4	Fine Champagne Nc.		
(5	Folia	1515	33,10
3 (6	Dita	529	94,80
(7	Rocanora	444	112,90
4 (8	Balandra	430	116,60
	Total	6270	

		Cr$
11	398	124,30
12	795	62,20
13	2521	19,60
14	577	85,70
23	795	62,20
24	197	251,20
33	312	158,60
34	533	92,80
44	60	825,00
Total	6188	

4ª CARREIRA

355 Animais nacionais de 3 anos, sem mais de uma vitoria no país — Pesos da tabela — 1.600 metros — Premios: Cr$ 15.000,00; .. .. .. Cr$ 3.000,00 e Cr$ 1.500,00.
CASOGENIO, masculino castanho, 3 anos, São Paulo, Royal Dancer e Globera, do sr. Osvaldo Aranha, 55 quilos, Osvaldo Ullôa 1º
Heroico, 55-53 quilos, V. Lima, ap. 2º
Arrojado, 55 ks., P. Simões 3º
Fumo, 55 ks., D. Ferreira 0
Saltarela, 53-51 ks., J. Maia, ap. 0
Diogo, 55 ks., L. Meszaros. 0
Empresa, 53 ks., A. Araujo 0
Véga, 53-52 ks., J. Martins, aprendiz 0
Ganho por meio corpo; do 2º ao 3º; um corpo.
Rateios: Cr$ 13,80 em 1º; dupla (34) Cr$ 87,70; placés: Gasogenio Cr$ 10,40; Heroico ... Cr$ 13,90; Arrojado Cr$ 11,10.
Tempo: 99" 3|5.
Total das apostas: — — — Cr$ 214.100,00.
Criador: A. J. Peixoto de Castro.
Tratador: Levi Ferreira.

RATEIOS EVENTUAIS

			Cr$
(1	Fumo	2176	42,50
1 (2	Empresa	224	413,30
(3	Arrojado	1725	53,60
2 (4	Diogo	165	561,20
(5	Heroico	367	252,30
3 (6	Saltarela	163	563,00
(7	Gasogenio	6703	13,80
4 (8	Véga	58	7.780,70
	Total	11575	

		Cr$
11	134	519,10
12	772	90,10
13	273	255,10
14	3871	17,90
22	45	1.546,40
23	243	286,30
24	2468	27,10
33	11	6.326,50
34	793	87,70
44	89	781,00
Total	8699	

5ª CARREIRA

356 Animais nacionais de 3 anos, sem mais de duas vitorias no país — Pesos da tabela — 1.400 metros — Premios: Cr$ 15.000,00; Cr$ 3.000,00 e Cr$ 1.500,00.
EMPLUMADA, fem., castanha, 3 anos, São Paulo, Trinidad e Epatante, do Stud L. Paula Machado, 53 ks., O. Rosa 1º
Punaré, 55 ks., D. Ferreira 2º
Mexicana, 53 ks., O. Ullôa 3º
Big Den, 55 ks., J. Mesq. 0
Sirigi, 53 ks., S. Camara. 0
Flecha, 53 ks., J. Canales. 0
Estourada, 53 ks., R. Freitas 0
Ganho por dois corpos, do 2º ao 3º dois corpos.
Rateios: Cr$ 38,30 em 1º; dupla (14) Cr$ 24,30; placés: Emplumada Cr$ 10,30; Punaré-Sirigi Cr$ 10,20.
Tempo: 80 1|5.
Total das apostas: — — — Cr$ 252.540,00.
Criador: L. Paula Machado.
Tratador: Celestino Gomez.

RATEIOS EVENTUAIS

			Cr$
1—1	Emplumada	2395	38,80
(2	Big Den	910	125,40
2 (3	Flicka	648	176,10
(4	Mexicana	1336	85,30
3 (5	Estourada	334	297,20
4—6	Punaré-Sirigi	8053	14,10
	Total	14266	

		Cr$
12	570	135,50
13	932	82,80
14	3178	24,30
22	120	643,80
23	518	149,10
24	1415	54,50
33	134	576,50
34	1723	44,80
44	1067	62,10
Total	9657	

6ª CARREIRA

357 Animais nacionais de 3 anos, sem mais de três vitorias no país — Pesos da tabela — 1.000 metros — Premios: Cr$ 15.000,00; Cr$ 3.000,00 e Cr. 1.500,00.
ESTADISTA, masc., zaino, 3 anos, São Paulo, Trinidad e Useira, do sr. Luiz G. A. Valente, 55 quilos, O. Reichel 1º
Espadim, 55 ks., O. Rosa . 2º
Rataplan, 55 ks., J. Can.. 3º
Chui, 55 ks., L. Meszaros. 0
Simbolico, 54 ks., A. Barb. 0
Miami, 55 ks., O. Fernandes 0
Educação, 53 ks., D. Ferr. 0
Ganho por dois corpos, do 2º ao 3º três corpos.
Rateios: Cr$ 57,30 em 1º; dupla (24) Cr$ 62,30; placés: Estadista Cr$ 25,40; Espadim ... Cr$ 37,20.
Tempo: 58" 1|5.
Total das apostas: — — — Cr$ 243.870,00.
Tratador: L. Paula Machado.
Tratador: Trajano Ataide.

RATEIOS EVENTUAIS

			Cr$
1—1	Chui	2308	43,30
(2	Estadista	1745	57,30
2 (3	Educada	679	147,40
(4	Miami	3148	31,80
3 (5	Simbolico	2312	43,30
(6	Espadim	1743	57,40
4 (7	Rataplan	580	172,60
	Total	12515	

		Cr$
12	1162	74,40
13	1480	58,40
14	1146	75,40
22	267	323,90
23	1745	49,50
24	1388	62,30
33	1394	62,00
34	1306	45,30
44	325	266,10
Total	10813	

7ª CARREIRA

358 Animais estrangeiros — Pesos especiais — 1.600 metros — Premios: Cr$ 12.000,00; Cr$ 2.400,00 e Cr$ 1.200,00.
PRESUNTUOSO, masc., alazão, 5 anos, Argentino, Baraonquero e Pena, do sr. J. Guariglia, 48 quilos, O. Macedo 1º
Entredós, 52 ks., O. Ullôa. 2º
Sofrenado, 57 ks., A. Gut.. 3º
Marcial, 48 ks., J. Portilho. 0
Relampago, 49 ks., O. Rosa 0
Metodico, 58 ks., R. Freitas 0
Girassol, 48 ks., S. Batista. 0
B. I. M., 51 ks., C. Pereira 0
Integro, 52 ks., H. Soares. 0
Motinero, 46 ks., S. Camara 0
Bacará, 54 ks., J. Santos . 0
Queridita, 48 ks., A. Brito 0
Charo, 51 ks., R. Silva .. 0
Polux, 57 ks., O. Coutinho 0
Air Bell, 58 ks., J. Pacheco 0
Ganho por um corpo, do 2º ao 3º dois corpos.
Rateios: Cr$ 165,80 em 1º; dupla (11) Cr$ 48,00; placés: .... Girassol-Presuntuoso Cr$ 20,00; Entrenós, 11,10; Sofrenado, Cr$ 19,40.
Tempo: 98" 2|5.
Total das apostas: — — — Cr$ 346.740,00.
Importador: A. Arulegui.
Tratador: Osvaldo Feijó.

RATEIOS EVENTUAIS

			Cr$
(1	Girassol-Presuntuoso	861	165,80
1 (2	Entredós	10879	13,10
(3	Marcial	1033	133,20
(4	Air Bell	301	474,40
2 (5	Queridita	191	737,60
(6	Relampago	588	243,80
(7	Metodico	1305	109,40
(8	Bacará	271	526,90
3 (9	Sofrenado	975	146,70
(10	Polux	135	1.067,80
(11	Integro	230	620,90
4 (12	Charo	436	327,50
(13	Motinero-B. I. M.	646	221,00
	Total	17851	

		Cr$
11	2339	48,00
12	3350	84,20
13	4034	28,40
14	1518	65,60
22	410	280,00
23	1124	102,10
24	478	242,70
33	389	295,10
34	481	238,70
44	185	620,60
Total	14353	

8ª CARREIRA

359 Grande Premio "Cruzeiro do Sul" — (2ª Prova da Triplice Corоa) — Animais nacionais de 3 anos — Pesos da tabela — 2.400 metros — Premios: Cr$ 100.000,00; .. .. Cr$ 20.000,00 e Cr$ 10.000,00.
EVER READY masc., tordilho, 3 anos, São Paulo, Santarém, e Flecholse, do sr. F. E. Paula Machado.
Geyser, 55 ks., O. Ullôa. 1º
Toulon, 55 ks., A. Rosa .. 2º
Corruxa, 55 ks., R. Freitas 3º
Exigente, 55 ks., J. Mesq. 4º
Mabel, 53 ks., J. E. Ullôa 0
Escudo, 55 ks., O. Rosa .. 0
Grilo, 55 ks., P. Simões .. 0
Não correu Estrondo.
Ganho por tres corpos, do 2º ao 3º um corpo.
Rateios: Cr$ 26,90 em 1º; dupla (24) Cr$ 152,80; placés: Ever Ready-Escudo Cr$ 15,90; Geyser-Grilo Cr$ 37,10.
Tempo: 14[illegible] 1|5.
Total das apostas: — — — Cr$ 438 [illegible],00.
Criador: L. Paula Machado.
Tratador: Ernani Freitas.

RATEIOS EVENTUAIS

			Cr$
1—1	Corruxa-Canhão	7750	23,90
2—2	Geyser-Grilo	2018	91,10
(3	Mabel	1544	120,00
3 4	Toulon	4637	39,40
(5	Exigente	276	671,20
4—6	E Ready-Estrondo-Escudo	6875	26,30
	Total	23160	

		Cr$
11	970	153,60
12	1422	104,80
13	3224	46,20
14	7505	19,80
22	121	1.232,60
23	642	232,30
24	976	152,80
33	732	203,70
34	2496	59,70
44	556	268,20
Total	13644	

9ª CARREIRA

360 Animais de qualquer país Handicap — 1.600 metros — Premios: Cr$ 15.000,00; .... Cr$ 3.000,00 e Cr$ 1.500,00.
RELUCIENTE, masc., zaino, 4 anos, Argentina, Alan Breck e Rosy Princess, do sr. J. Guariglia, 52 ks..

(Conclue na 15ª pag.)

E S P O R T E S

Revestiu-se de Brilhantismo a Competição Hipica da F. H. B.

RESULTADOS DAS PROVAS "MEXICO" E "EQUADOR"

Prosseguiu, domingo, a temporada oficial de Saltos da Federação Hipica Brasileira. As provas levadas a efeito na pista do Serviço de Remonta do Exército, proporcionoram um transcurso sobremodo interessante, agradando o seu desenvolvimento Tecnico-Social.

Numerosa e seleta assistencia acompanhou com intesse a realização das duas provas "Mexico" e "Equador", as quais constituiram um dos mais belos espetaculos hipicos até então realizado.

OS RESULTADOS

Registaram-se os seguintes resultados:

Prova "Equador" — 10 obstaculos — vencedor — Paulo Jofre da Silvo, da L. H. B., em desempate montando Indio no tempo de 59" e nenhuma falta.

2º lugar — Cap. Renato Paquet Filho, do C. P. O. R. montando "Chile", com 59" e nenhuma falta.

3º lugar — Tenente Arnaldo Santana da Policia Militar.

4º lugar — Tenente Castro Pinto.

5º lugar — Tenente Fileto Pires.

6º lugar — Dr. George Paes Leme.

Prova "Mexico" — vencedor — Rogerio Marinho da S. H. B. montando "Triunfo", em 1'09"2.

2º lugar Cap. Rubem Contentino do P. R. R. em 1 12" 4.

3º lugar — Tenente Castro Pinto.

4º lugar — Tenente Felicio de Paula.

AUTOMOBILISMO

Abertas as Inscrições Para a Grande Prova Niterói-Campos

Conforme noticiamos, foram abertas, ontem, as inscrições para a corrida entre Niteroi e Campos, no proximo dia 25 de junho.

De acordo com o regulamento da prova não serão permitidas adaptações, isto é, motor de um fabricante em "chassis" de outro, sendo permitido, entretanto, acompanhante, por se tratar de uma prova em estrada e de abastecimento forçado.

OLDEMAR RAMOS TOMARA' PARTE NA CORRIDA

Embora não tenha ainda firmado sua inscrição, Oldemar Ramos participará na prova como representante de Macaé, sua terra natal, com um possante carro que virá de São Paulo.

JOAQUIM SANTANA JA' ESTA' TREINANDO

O veterano corredor Joaquim Santana já está submetendo seu carro a rigorosas provas na rodovia, pois como representante de Campos, na prova, tem grande responsabilidade em classificar-se bem na corrida.

Já na prova de 1943 Santana provou ser capaz de fazer surpresas aos volantes de cartel.

IMPORTANTE REUNIÃO DA COMISSÃO ESPORTIVA...

Realiza-se, hoje, a reunião semanal do orgão técnico do Automovel Clube do Brasil. Revestir-se-á de grande importancia a mesma, pois será focalizada a Gavea após-guerra, bem como a situação dos volantes nacionais no que se refere a carros de corrida.

São especialmente convidados a participar da mesma cronistas especializados, bem como todos os volantes.

OS INSCRITOS ATE' ONTEM

Já firmaram suas inscrições para a corrida acima, os seguintes corredores: — José Ambrosio, "Coelho da Sorte", Antonio Fernandes e Joaquim Santana.

NATAÇÃO

Premiando Aos Que Fizeram Jús

A Federação Metropolitana de Natação, fará entrega dia 15 do corrente ás 17 horas, em expressiva solenidade, as medalhas e os diplomas aos seus campeões da ultima temporada. Aproveitando a ocasião, em retribuição ao auxilio depreendido que lhe vem sendo dispensado pela imprensa, a entidade de Paulo Helborn Junior, homenageará toda a cronica esportiva, falada e escrita, por intermedio das duas entidades da classe, D. I. E. e A. C. D., ofertando-lhes uma rica flamula com as cores da entidade.

A seguir será oferecido um cocktail aos presentes a solenidade.

No Derby Paulista, Não Houve Vencedor

3 x 3 O PLACARD DO S. PAULO X PALMEIRA

S. PAULO, (Da Press Parga, especial para o DIARIO CARIOCA) — O futebol continua sendo o jogo em que o fator "chance" dita os resultados, independentemente dos merecimentos dos adversarios. No match São Paulo x Palmeiras, este ultimo não foi autor de um feito surpreendente, em virtude da sorte que não o ajudou.

Bem estudadas as circunstancias excepcionais que passaram os dois arcos, será facil concluir que o "time" alvi-verde teve maiores ocasiões de ser o vencedor da partida.

Deve-se reconhecer, entretanto que, assim mesmo, conta com o concurso da "chance", para evitar um revés. E' que o São Paulo, iniciando o segundo tempo fez dois tentos em menos de quinze minutos, passando a vencer por 3x1.

A pugna parécia resolvida. Principalmente se considerarmos que a equipe tricolor era a favorita e pisava o gramado com organização superior...

O quadro do Palmeiras teve o merito de não se deixar impressionar com tal situação e lutou bravamente, até quando veio o empate.

A sorte do prelio se decidiu cedo. Após um escanteio concedido por King, ao defender um chute de Viladoniga. Caxambu' abriu a contagem, com magnifica "bicicleta", no primeiro minuto. Aos quarenta, Procopio deslocou-se da posição, forçando na extrema esquerda. Og começou a escantear. Pardal bateu e Sastre cabeceou baixo, com exito. Aos sete minutos, Noronha pratica um jogo perigoso sobre Gonzalez; o juiz não pune; a bola vai a Pardal, que força Og a novo escanteio; Pardal mesmo bate, e Leonidas marca, de cabeça, o segundo goal do São Paulo.

Leonidas sai do gramado, em consequencia de uma entrada violenta de Dacunto. Volta, em seguida, recebendo, proximo á área, e entregando a Barrios que marca o terceiro tento sanpaulino, aos quinze minutos do 2º tempo.

Tres minutos depois, Jorginho marca para o Palmeiras, concluindo uma jogada da linha, em consequencia de uma indecisão de Piolin e Procopio.

Decorridos cinco minutos, o Palmeiras ataca por intermedio de Viladoniga, que passa a Gonzalez. Este invade a area e surpreende e vence mais uma vez King.

Massinha Arrependeu-se

O profissional Massinha, do Vasco que pedira reversão para a classe de amador, resolveu permanecer no setor remunerado e oficiou a F. M. F. autorizando a suspensão daquele pedido.

ATLETISMO

O Vasco Sagrou-se Campeão do Torneio de Novissimos

Sob os auspicios da Federação Metropolitana de Atletismo realizou-se domingo o Campeonato de Novisimos, certame cujo desenrolar foi acompanhado com vivo interesse por numerosos desportistas e que ofereceu um desenvolvimento tecnico agradavel e satisfatorio.

Sagrou-se vitoriosa a representação do Vasco da Gama, a qual marcou uma expressiva vantagem de pontos sobre os demais competidores.

Atestando o exito tecnico da competição, tempos a frizar a quebra de 3 recordes, façanhas registadas pelos atletas: Gregorio Acher que marcou 42"3, nos 300 metros com barreira; Rodrigo B. Pinto que alcançou 40 ms. 12 no arremesso do martelo e Alcides Dambris que conseguiu atingir 11,94 metros no arremesso do dado.

O resultado geral foi o seguinte:

1.º lugar —Vasco da Gama com 211,5 pontos.

2.º lugar — Fluminense com 159 pontos.

3.º lugar — S. Cristovão com 45 pontos.

4.º lugar — Botafogo com 25 pontos.

5.º lugar — Flamengo com 17,5 pontos.

Pelo Torneio de Aspirantes

OS JOGOS DA PROXIMA RODADA

Na proxima quinta-feira, será vencida mais uma etapa do Torneio de Aspirantes, com a realização dos seguintes encontros:

RIACHUELO T. C. x C. R. FLAMENGO

Quadra da rua Marechal Bittencourt; delegado — Vitorino Carneiro; arbitro — Afonso Lefever; fiscal — João Lopes Coelho; apontador — Artur de Carvalho; cronometrista — Carlos Soares do Couto.

TIJUCA T. C. x FLUMINENSE F. C.

Quadra da rua Conde de Bonfim; deelgado — Wellington Canela; arbitro — Aladino Astuto; fiscal — Mario de Almeida Santos; apontador — Elcio de Almeida Santos; cronometrista — Ennio Pizzari.

BOTAFOGO F. R. x C. R. VASCO DA GAMA

Delegado — Mario Rodrigues Pereira; arbitro — José Alvaro Cerqueira Lima; fiscal — Nelson Souza Carvalho; apontador — Artur Perez; cronometrista — Américo da Silva Gomes.

Serão Cassados os Registos dos Atletas da Marinha

Por determinação do C. N. D. a Federação Metropolitana de Futebol cassará o registo de todos os atletas da Marinha inscritos nos seus clubes filiados.

A nota oficial é a seguinte: "O Conselho Nacional de Desportos, em face da representação que lhe dirigiu o Ministerio da Marinha, declara ás Confederações Esportivas, para os devidos fins, que nenhuma inscrição de atleta da Marinha de Guerra pode ser aceita por Entidade Esportiva, devendo providenciar os dirigenes dessas Entidades afim de serem canceladas as inscrições já concedidas".

A Classificação e os Proximos Jogos do Torneio Municipal

Com o resultado dos jogos da rodada do Torneio Municipal realizada sabado e domingo, é a seguinte a colocação dos concorrentes a este certame, por pontos perdidos:

1º—Vasco 2
2º—America e Botafogo 3
3º—Canto do Rio 4
4º—Flamengo 6
5º—Fluminense e São Cristovão 7
6º—Bangu 8
7º—Bonsucesso e Madureira . 9

A PROXIMA RODADA

De acordo com a Tabela do Torneio Municipal a proxima etapa consta dos seguintes jogos:

Sabado, dia 10 — Botafogo x Vasco — em Laranjeiras.

Domingo, dia 11 — São Cristovão x America — em São Januario; Flamengo x Bangu — em Madureira; Fluminense x Bonsucesso — na Gavea; Canto do Rio x Madureira — em General Severiano.

Para o encerramento deste torneio, alem dos jogos acima, faltam ser realizados os seguintes prelios:

Dia 17 — Fla-Flu — em São Januario.

Dia 18 — Vasco x Bangu (Mad.) — Botafogo x São Cristovão (Flu) — America x Canto do Rio (Bot.) — Madureira x Bonsucesso (Fla).

Dia 24 — Vasco x Flamengo (Flu).

Dia 25 — America x Botafogo (Vasco) — Canto do Rio x Fluminense (Mad.) — Bangu x Bonsucesso (Fla) — Madureira x São Cristovão (Bot.).

Dr. Newton Motta
Medico
GINECOLOGIA — OPERAÇÕES — PARTOS
Consultorio: — AV. RIO BRANCO, 108 s-502
TEL. 42-2171
(Ed. Martinelli)
2as., 4as., 6as. — 9 ás 12

T U R F E

V A R I A S

A NOVA COMISSÃO DE CORRIDAS

No intervalo de uma das carreiras da reunião de ante-ontem, no Hipodromo Brasileiro, o dr. João Costa Pinheiro, digno comissario de corridas, subiu até á sala de imprensa, acompanhado dos tres restantes membros do orgão técnico do Jockey Club Brasileiro.

Oferecendo um cock-tail, o dr. Costa Ribeiro fez a apresentação aos cronistas de turfe dos seus novos colegas da Comissão de Corridas, dizendo as seguintes palavras:

"Não peço a palavra — tomo-a, porque quero apresentar aos meus amigos da imprensa a nova Comissão de Corridas, da qual faço parte. Aqui (apontando), ao meu lado está o dr. Otavio Rodrigues, antigo juiz de chegadas, nome vantajosamente conhecido em nosso turfe e que dispensa qualquer referencia da minha parte e que deixou de continuar a prestar os seus bons serviços á diretoria do clube por ter transferido a sua residencia para S. Paulo. Ali, o dr. Lima Campos, engenheiro, e que, fazendo parte dos técnicos da tribuna dos socios, foi atraido para a Comissão de Corridas afim de experimentar um pouco a diferença da situação. Acolá, está o dr. Carlos Novis, herdeiro de um nome respeitabilissimo que, por muitos anos com a sua grando coudelaria despertou emulações e manteve o entusiasmo entre os turfmen com os famosos defensores da sua gloriosa jaqueta. Eram estes os seus companheiros da atual Comissão que tinha o prazer de apresentar á imprensa e que esperava continuasse a dispensar a esta a mesma consideração que á outra, podendo assegurar que toda vez que a critica ou a sugestão fosse de ordem a ser aproveitada, mesmo que fosse do dentista do sr. Odir, não teria duvidas em dela servir-se para o bem do turf." Terminou bebendo á saude da imprensa e dos cronistas.

Agradeceu em nome dos seus colegas o nosso confrade Manfredo Liberal.

O ALMOÇO DOS CRIADORES

Realizou-se ante-ontem, ás 13 horas, o almoço que a diretoria do Jockey Club Brasileiro ofereceu aos criadores patricios.

Ao champagne, o ministro Salgado Filho falou, agradecendo a gentileza dos criadores que acorreram ao seu convite para aquele almoço e congratulou-se com eles pelo progresso continuo da criação nacional. Diz que se sente satisfeito em ver entre os novos criadores, o ministro Osvaldo Aranha e a familia Seabra, que organizaram modelares haras, tendo feito grandes aquisições.

Depois de algumas considerações, o presidente do Jockey Club Brasileiro pede a todos que tragam sempre sugestões á diretoria para que ela aproveite todas as idéias afim de que se possam erguer uma grande criação e um grande turfe, uma e outro criados e amparados pelos atos do presidente Vargas, que já havia promulgado a grande lei de nacionalização do turfe.

O ministro Osvaldo Aranha agradeceu as palavras do ministro Salgado Filho e terminou seu discurso anunciando a vitoria do seu cavalo Gasogenio que ainda se achava na pista para correr.

Estiveram presentes ao almoço as seguintes pessoas: ministro Joaquim Pedro Salgado Filho, dr. João Borges Filho, ministro Francisco Thompson Flores, dr. Carlos Augusto de Melo Palhares, dr. José Manuel Fernandes, dr. Joaquim Nunes Tassara, dr. João da Costa Ribeiro Junior, dr. Otavio Rodrigues, dr. Carlos Fragoso Lima Campos, dr. Francisco Constant de Figueiredo, dr. Ademar de Faria, dr. Mario Fialho de Valadares, dr. Randulfo Bocaiuva Cunha, Paulo Burlamaqui de Melo, dr. Jorge Jabour, dr. Alvaro de Azevedo Sodré, dr. Newton Tatsch, dr. Rodrigo Otavio Filho, dr. Artur Joaquim Rodrigues Pires, dr. Jossé Randolfo Carvalho de Paiva, dr. Osvaldo Costa, Acacio Antunes Pereira, dr. João M. de Melo Magalhães, Antonio Tertuliano Ferreira de Brito, dr. Fernando Machado Portela, Silvio Penteaado, ministro Osvaldo Aranha, F. E. de Paula Machado, general Antonio da Silva Rocha, Gervasio Seabra, Alvaro Werneck, Antonio Luiz Werneck, Manuel Henrique Silva, José Candido de Miranda, Julio Santiago, cel. Nelson de Melo, chefe de Policia.

OS RESULTADOS DOS CONCURSOS

Os concursos ante-ontem promovidos pelo Jockey-Club Brasileiro tiveram os seguintes resultados:

BOLO SIMPLES

4 ganhadores, com 6 pontos — Rateio: Cr$ 7.390,00.

BOLO DUPLO

6 ganhadores, com 13 pontos — Rateio: Cr$ 3.992,00.

BETTING JOCKEY-CLUB

7 ganhadores — Rateio: — Cr$ 1.546,00.

BETTING ITAMARATI

67 ganhadores — Rateio: — Cr$ 936,00.

BETTING DUPLO

15 ganhadores: —. Rateio: — Cr$ 3.546,00.

Ever Ready Levantou Facilmente o G. P. "Cruzeiro do Sul"

(Conclusão da 14ª pag.)

G. Costa 1º
Monin, 57 ks., O. Ullôa .. 2º
Nã Adela, 52 ks., P. Simões 3º
Rockmoy, 50 ks., S. Batista 0
Latente, 57 ks., A. Araujo 0
Luxemburgo, 58 ks., J. Can. 0
Tam Tam, 52 ks., A. Rosa. 0

Ganho por dois corpos, do 2º ao 3º três corpos.

Rateios: Cr$ 53,80 em 1º; dupla (23) Cr$ 66,60; placés: Reluciente Cr$ 39,50; Monin .... Cr$ 34,80.

Tempo: 97".

Total das apostas: — — — Cr$ 409.320,00.

Importador: . Irulegui.

Tratador: Osvaldo Feijó.

Total geral das apostas: ... Cr$ 2.270.970,00.

Total geral dos Concursos: Cr$ 250.470,00.

Pista de grama: leve.

RATEIOS EVENTUAIS

			Cr$
1—1	Rockmoy	3447	52,50
	(2 Reluciente	3419	53,30
2			
	(3 Tam Tam	626	291,50
	(4 Monin	3316	54,30
3			
	(5 Latente	1001	182,50
4—6	Nã Adela-Luxemburgo	11001	16,50
	Total	22810	

		Cr$
12	1334	100,90
13	1288	104,50
14	2725	41,40
22	351	383,70
23	2022	66,60
24	3959	34,00
34	3388	39,70
35	285	472,60
44	1455	90,70
Total	16554	

Ministerio da Marinha

ARRIMO DE FAMILIA

O ministro, a proposito de encaminhamento de um pedido de licenciamento do serviço militar, sob a consideração de arrimo de familia, declarou ao comandante do Corpo de Fuzileiros Navais o seguinte:

1 — A vista da solicitação constante do encaminhamento citado, esclareço a v. excia. que não devem, enquanto perdurar o estado de guerra, ser encaminhados pedidos de praças desse corpo, de licenciamento do serviço sob o fundamento de terem se tornado arrimo de familia. 2 — Nos casos em que se constatar a necessidade de proteção ás familias das praças, estas deverão ser encaminhadas á Legião Brasileira de Assistencia, que está habilitada a examinar cada caso de per si e julgar da conveniencia ou não da proteção solicitada.

"ABDON CALDERON"

Esta condecoração, da Republica do Equador, foi mandada transcrever por lhe ter sido conferida pelo respectivo governo, nos assentamentos do capitão tenente, João Faria de Lima.

NA BASE NAVAL DE NATAL

O ministro Guilhem, aprovou as seguintes designações de oficiais, feitas nesta Base: do capitão tenente Nelson Gomes Fernandes, para encarregado da Divisão Militar; do capitão tenente, Frederico Geanini, para encarregado da Divisão de Movimentação; do capitão tenente, Arnaldo de Negreiros Januzi, para encarregado da Divisão de Instrução; do capitão tenente médico, Gerson Sá Pinto Coutinho, para encarregado da Divisão de Saude; do capitão, Oscar de Luiz Silva, para encarregado da Divisão de Intendencia; do capitão tenente Didio Santos de Bustamante, para encarregado da Divisão de Produção; do capitão tenente Paulo Ribeiro Jardim, para encarregado da Divisão do Pessoal.

ELOGIOS

Foram elogiados pelo almirante Ari Parreiras, diretor da Base Naval de Natal, o capitão de corveta, Raul Correia Dias e o capitão tenente Arnaldo de Negreiros Januzi, este pela maneira brilhante com que exerceu as funções de comandante do Centro de Treinamento onde com entusiasmo digno de registo, e dedicação ao serviço dificil de ser excedida, revelou qualidades invulgares, tanto sob o aspecto militar, como sob o profissional; e aquele, pela capacidade de mando, espirito de organização, lealdade de conduta e dedicação ao serviço, revelados durante o periodo em que exerceu as funções de encarregado da Divisão Militar.

DEPARTAMENTO DE ARTILHARIA

Este orgão do Arsenal de Marinha da Ilha das Cobras, mandou incluir no seu quadro dois contabilistas, 9 mestres. 7 mestres especializados e 1 secretario, todos na tabela ordinaria, cuja despesa importa em Cr$ 280.800,00.

Em visita aos estabelecimentos industriais do Exército

ESPERADA AMANHA UMA DELEGAÇÃO MILITAR CHILENA

Chefiada pelo general Jacinto Ochôa Rios, é esperada amanhã cedo nesta capital, via aerea, uma Delegação Militar do Exercito do Cihle, que vem ao nosso país em visita aos estabelecimentos industriais do Exercito sediados nesta capital e no Estado de S. Paulo. Essa Delegação, que se acha composta do ten. cel. Orlando Jacobelli Poblete, major Carlos Contador Bertrand e capitães Humberto Santini Santi e Henrique Bergueclo Gonzalez, todos técnicos especializados em material de guerra nas fabricas chilenas do exercito daquela nação amiga, será recebida pela Diretoria do Material Belico, tendo o general Fiuza de Castro designado um oficial superior para ficar á disposição da mesma durante o periodo de um mês, tempo em que permanecerá no Brasil.

O general Rios é o diretor da Fabrica de Material de Guerra do Chile.

A Nova Diretoria da Associação de Assistencia á Criança No Paraná

CURITIBA, 6 (D. C.) — Na séde da filial da Cruz Vermelha Brasileira, realizou-se, anteontem, a sessão solene de posse da nova diretoria da Associação de Assistencia á Criança no Paraná, da qual as senhoras Aniba Ribas e Conceição Flores, respectivamente, foram aclamadas Presidente e Assistente.

Ao alto compareceram as altas autoridades civis, militares e eclesiasticas do Estado.

ACIDENTE DO TRABALHO — INCENDIO
TRANSPORTES — TERRESTRES E MARITIMOS
COMPANHIA DE SEGUROS
GARANTIA INDUSTRIAL PAULISTA
Rua S. José, 83-85, 4.o and. Telefone 22-1033
Edificio Candelaria Rio de Janeiro

A COLEGIAL
L.S.FRANCISCO 38-40
CONJUNTOS PARA CAVALHEIROS, EM LÃ E OUTROS TECIDOS
DISTINÇÃO E QUALIDADE
A
TROCA OU RESTITUE A IMPORTANCIA DA MERCADORIA QUE NÃO AGRADE
PARA MENINOS AS ROUPAS DE "GOLF" SÃO SEMPRE TRAJES CONFORTAVEIS E DISTINTOS
A COLEGIAL
L.S.FRANCISCO 38-40

Ontem, no Catete

DESPACHOS E AUDIENCIAS DO PRESIDENTE DA REPUBLICA

O presidente da Republica recebeu ontem, para despacho, no Palacio do Catete, os srs. Alexandre Marcondes Filho, ministro do Trabalho e interino da Justiça, e Gustavo Capanema, ministro da Educação. Em audiencia o chefe do governo recebeu o ministro Valdemar Falcão, a sra. Silvia Bettencourt e a atriz Bibi Ferreira.

O desembargador Vicente Piragibe esteve no Palacio do Catete para agradecer ao presidente da Republica o telegrama de felicitações que lhe enviou por motivo da passagem de seu aniversario natalicio.

A Proteção da Prefeitura ao Teatro Nacional

DIRIGE-SE AO PREFEITO UMA COMISSÃO ENCARREGADA DE ESTUDAR O PROBLEMA

Em telegrama dirigido ao prefeito Henrique Dodsworth, a Comissão de Teatro Nacional manifestou a sua satisfação pela maneira inteligente como vem sendo promovidas as realizações artisticas do Teatro Municipal e a sua solidariedade ao plano prometido e já iniciado pela Prefeitura, em favor do Teatro Brasileiro e de seus profissionais. Assinaram o telegrama os srs. Ferreira Maia e Nogueira Sobrinho.

Terá o Nome de "Cecy Dodsworth"

A ESCOLA TECNICA SOCIAL DA PREFEITURA

Em portaria de ontem, o secretario Geral de Saude e Assistencia, dr. Ari de Oliveira Lima, levando em consideração que a Escola Tecnica Cecy Dodsworth, que vinha funcionando anexa áquela Secretaria, já diplomou várias turmas de visitadoras sociais, educadoras domiciliares, puericulturas, nutricionistas, enfermeiras socorristas, etc. e já prestou relevantes serviços por intermedio de sua patrocinadora resolveu dar o nome de "Cecy Dodsworth", á Escola Tecnica de Assistencia Social, criada pelo decreto-lei n. 6527, de 24 de maio de 1944, na mesma Secretaria.

Herdeiros chamados á 1ª Região Militar

Estão sendo chamados ao Estabelecimento de Fundos da 1ª Região Militar, afim de satisfazerem exigencias legais feitas pelo Ministerio da Fazenda, os seguintes herdeiros do montepio militar: Alair de Morais, filho do escrevente Raimundo Fulgencio de Morais; Claudina Soares, irmã do 1º sargento Gentil Floriano Soares; Lidia de Andrade Carneiro, viuva do 1º sargento Antonio Afro Carneiro; Luci Nogueira Ribeiro, irmã do 1º tenente Luiz Gomes Nogueira Ribeiro; Waleska de Melo Andrade, filha do coronel Ataulfo Eudes de Andrade e Edite Marques Saraiva, filha do 2º tenente Raul dos Santos Saraiva.

Desgostoso da Vida

No portão da rua do Oriente n.º 66, na manhã de domingo, apareceu enforcado um homem de cor parda, aparentando 42 anos e pobremente trajado.

Os moradores o conheciam de vista, pois o mesmo era um conhecido pedinte que vivia peregrinando diariamente pelo bairro, solicitando um obulo ou um pouco de alimento.

O pobre homem, desgostoso com o seu meio de vida, pôs termo á existencia, enforcando-se com o proprio cinto.

As autoridades do 6.º distrito removeram o cadaver para o necroterio do Instituto Medico Legal.

Desfechou Um Tiro No Peito, No Apartamento

No apartamento 2 do edificio situado á rua das Laranjeiras n.º 443, tentou ontem, contra a existencia, desfechando um tiro no peito, com um revolver Colt, calibre 32, a domestica Ida Filgueira, de nacionalidade russa, casada, com 43 anos de idade e ali residente.

A tresloucada que ha algum tempo vinha sofrendo de forte neurastenia, para pôr em pratica o seu tragico plano, valeu-se da arma de um seu vizinho.

Conduzida ao Posto Central de Assistencia, onde os medicos constataram ferimento penetrante no torax, foi ela internada em estado grve, no Hospital de Pronto Socorro.

O comissario de serviço na delegacia do 4.º distrito policial, esteve no local e tomou as providencias que se faziam necessarias.

Foi aberto inquerito.

Suicidou-se o Maritimo

O maritimo Bernardino Joaquim dos Santos, de 40 anos, solteiro, residente num quarto da rua Comendador Leonardo, numero 46, ha varias semanas tinha sido licenciado afim de tratar de sua saude.

Apesar de se achar entregue aos cuidados médicos durante esse longo tempo, o pobre homem não experimentou a minima melhora.

Assim, ontem, ao recolher-se ao leito, o maritimo desgostoso com aquele estado de coisas, pegou uma navalha e desferiu um profundo golpe no pescoço, vindo a falecer em consequencia da forte hemorragia.

O cadaver foi removido para o Instituto Médico Legal.

NÚMERO AVULSO
40 Centavos

Diario Carioca

EDIÇÃO DE HOJE
16 Páginas

ANO XVII — RIO DE JANEIRO — TERÇA-FEIRA, 6 DE JUNHO DE 1944 — N. 4.899

OS AVIÕES ALIADOS PREPARAM O CAMINHO DA INVASÃO

Arrasando a Costa Francesa

250 Aviões Bombardearam o Setor de Boulogne e Calais – Três Horas Cruzando o Canal da Mancha

LONDRES, 5 (Por Walter Cronkite, correspondente da U. P.) — O supremo comando aliado de invasão enviou hoje 1.250 bombardeiros pesados e caças norte-americanos contra os setores de Boulogne e Passo de Calais, na costa francesa de invasão continuando a ofensiva sem interrupção contra as defesas nazistas que foram castigadas nos ultimos quatro dias com 13.000 toneladas de bombas.

As "Fortalezas Voadoras" e os "Liberators" da VIII Força Aérea descarregaam hoje 250 toneladas de bombas sobre a muralha do Atlantico, cuja extensão total foi bombardeada por nada menos de 2.500 aviões aliados. No curso do dia os aviões investiram contra o norte da França destruindo metro por metro das fortificações de aço e cimento armado levantadas para conter os exércitos aliados de invasão, inutilizando os centros ferroviarios, atacando o trafego de caminhões e bombardeando com extraordinaria precisão as estações nazistas de Radar, na costa francesa.

O assalto aéreo contra a costa francesa atingiu um ritmo jamais igualado. Desde o meio dia de sexta-feira 14.500 aviões foram lançados detrás da muralha do Atlantico. As "Fortalezas Voadoras" americanas efetuaram seis ataques separados. Os bombardeiros da RAF atacaram as instalações costeiras durante três noites consecutivas.

A radio emissora de Paris anuncia que os suburbios de Paris foram atacados pelos bombardeiros perto do meio dia e que durante á noite os "Halifaxes" e "Liberators" da RAF mantiveram despertos os residentes quando descarregaram suas bombas destruidoras de quarteirões sobre as instalações costeiras. Outros bombardeiros atacaram os objetivos da cidade industrial alemã de Colonia e tambem colocaram minas em aguas alemãs.

A radio-emissora hungria diz que aviões provavelmente russos atravessaram a frontaira oriental da Hungria durante o dia.

Os caças bombardeiros e os caças da IX Força Aérea dos Estados Unidos e os bombardeiros em mergilho atacaram objetivos militares do norte da França que foram tambem atacados poucos minutos depois pelos bombardeiros medios Depois disso outros caças-bombardeiros "Thunderbolt" atacaram as pontes, passagens de nivel, locomotivas e outros objetivos ferroviarios em Conflas, Gigors e Mezieres, todos no norte da França e em Mons, na Bélgica.

Os mortiferos "P-47" transportando bombas de 100 libras tambem destruiram fabricas em Conflans e Juziers, no norte da França e a estação radio-emissora de Londres. Enquanto isso aviões "Typhoons" disparadores de foguetes da 11.ª Força Aérea Tática da RAF atacaram as instalações de radio ao longo da costa ocasionando os maiores danos no sistema de radio-comunicações do inimigo contra a invasão.

TRES HORAS ATRAVESSANDO O CANAL

LONDRES, 5 (Por W. W. Herscher, da Associated Press) — Pelo espaço de tres horas consecutivas poderosas formações de bombardeiros e caças ingleses e norte-americanos cruzaram os ares, na zona do Canal, rumando para a região do Pas de Calais, na França, aparentemente o alvo escolhido para hoje, depois do devastador ataque desfechado pela R.A.F. contra a região de Colonia, no decorrer da noite passada.

Segundo parece, as operações de hoje cobriram sobretudo a área de Dunquerque e Boulogne, onde estão localizadas as instalações dos "canhões foguetes" nazistas.

Essa área, a mais proxima da Grã-Bretanha, está assim recebendo o o quarto grane ataque aereo que vem suportando nestes ultimos dias. Os observadores postados na costa inglesa que defront aa zona de Boulogne, puderam ver os disparos dos canhões foguetes nazistas que deixavam atrás de si um rastro de fumo branco, explodindo a grande altura entre as formações aliadas. No entanto, até este momento nada se sabe ao certo sobre o resultado desses ataques, qué foram dos mais violentos a que foi submetida a chamada "costa de invasão".

Nas suas operações da noite passada, durante as quais os pilotos britanicos bombardearam os seus objetivos da área de Colonia e minaram as aguas inimigas em grande extensão, a RAF não perdeu nenhum dos seus aparelhos. Como se sabe, Colonia fora atacada pela ultima vez a 28 de maio ultimo por uma pequena formação de bombardeiros americanos, depois de uma série de ataques noturnos desfechados pelos "Mosquitos" da RAF, que ali despejaram grande numero de suas bombas de 2.000 libras. Aliás, embora os ataques da noite passada tenham sido realizados em escala comparativamente inferior aos anteriores, logo ás primeiras horas da manhã de hoje a grande ofensiva aérea aliada retomou as suas proporções. Assim, quando uma formação americana regressava ás suas bases, já uma outra erguia vôo e rumava para o Continente. Essas formações gastaram mais de 3 horas sobrevoando a zona de Folkestone e Dover, de onde os observadores de terra podiam distinguir perfeitamente as formações de "Fortalezas Voadoras" escoltadas pelos enxames de "Mustangs" e "Thunderbolts".

Com o ataque de hoje, a zona litoranea da França já recebeu mais de 13.000 toneladas de bombas somente nestas ultimas 72 horas, o que representa o ponto maximo da estrategia aliada destinada a "amaciar" as fortificações nazistas dessa região. A maior parte dessas bombas foi despejada sobre a zona de Pas de Calas e varios outros pontos adjacentes aos portos de Dunquerque, Boulogne, Calais e Dieppe. O resto foi atirado contra as instalações ferroviarias nazistas do norte da França e das regiões circunvizinhas de Paris, sobre as quais — segundo anunciou a propria emissora da capital francesa — os bombardeiros norte-americanos foram assinalados pouco depois do meio-dia de hoje.

ALE'M DE ROMA já vão as vanguardas vitoriosas de Alexander, na costa ocidental, enquanto a fuga dos nazistas se estende de uma costa a ou tra da peninsula italiana. (Mapa de Kaufmann, ex clusivo do DIARIO CARIOCA)

IL SIGNORE BENITO PARLA:

A República Está Sendo Ameaçada Pela Plutocracia

ESTOCOLMO, 5 (Reuters) — A agencia nazista "DNB" transmite o seguinte texto de um "Apelo", que o ex-Duce fascista da Italia e "chefe do novo governo republicano fascista, "il signor" Benito Mussolini", acaba de dirigir ao povo de seu pais: — "ITALIANOS! — Os invasores anglo americanos, aos quais as portas da Patria foram abertas pela traição cometida pela Monarquia e pelos homens de Salerno, acabam de entrar em Roma. Isto causará grande ansiedade a todos vós e grandes danos a todos nós. Não pretendo recorrer a manobras de propaganda diminuindo a importancia desse acontecimento.

MUSSOLINI

As forças armadas alemãs, com um heroismo que ficará imortal na memoria das Nações, defenderam toda a terra da Italia, metro por metro. Em deferencia á parte que Roma desempenha na Historia e na Cultura da Humanidade, o alto comando alemão decidiu não defender a Cidade, como o poderia fazer, para poupar á população, que já tantas privações tinha sofrido, maiores sofrimentos.

Agora dizemos aos romanos: Não cedais, moralmente, aos invasores, que trazem de volta á vossa Cidade os homens da rendição incondicional e o governo, que é dirigido pelos agentes de Moscou.

Dizemos a vós, nossos compatricios da Italia Meridional, que vindes sofrendo, há tantos meses, sob a cruel e vergonhosa opressão anglo-americana: Fazei tudo que puderdes para tornar a vida dos invasores mais dificil e mais insegura.

E fazemos a vós, italianos que viveis nas provincias da Republica Socialista Italiana, esta suprema advertencia:

A' queda de Roma não deve enfraquecer vossa firmeza em criar condições sob as quais a libertação será conseguida. Para isto, para que façais integralmente vosso dever quer no campo de batalha quer no trabalho, certas medidas deverão ser tomadas.

Aos aliados do Pacto Triplice, e particularmente, aos nossos camaradas alemães, reiteramos, nesta hora, a garantia da nossa inflexivel firmeza de continuar a luta lado a lado.

A palavra da Republica é muito cuidada dos Reis, que cuidam mais da sorte da sua Coroa, que da sorte da Patria.

A's armas, soldados!
Ao trabalho, operarios e lavradores!
A Republica está sendo ameaçada pela Plutocracia e seus mercenarios de todas as raças!
Defendei-a!
Viva a Republica Socialista Italiana".

Não vos esqueçais de que os cegos necessitam sempre do vosso auxilio Encaminhai-os para a ALIANÇA DOS CEGOS, á rua 24 de Maio n. 47 — Rio de Janeiro — Telefone 48-5202

EM FASE DE HIBERNAÇÃO

Rechaçados Novos Ataques Nazistas em Jassy

NENHUMA ALTERAÇÃO IMPORTANTE EM TODA A FRENTE

Harrison Salisbury

MOSCOU, 5 (De Harrison Salisbury, da U. P.) — Os russos rechaçaram novos ataques alemães ao norte e noroeste de Jassy, onde os nazistas procuram inutilmente ampliar as cunhas introduzidas nas defesas russas, nas ultimas três semanas de luta. Por outro lado, o comunicado oficial informa que não foram registadas alterações em nenhuma outra zona da frente.

Aviões russos, por seu turno, efetuaram um ataque concentrado contra o importante entroncamento ferroviario de Kishinev, onde foram provocados varios incendios e causadas explosões.

O texto do comunicado soviético, diz o seguinte:

"Em cinco de junho, nas zonas nordeste e norte de Jassy, nossas tropas repeliram, com êxito, ataques desfechados por grandes forças inimigas de tanques e infantaria.

Ontem, 41 tanques alemães foram destruidos e 33 aviões derrubados na zona de combate.

Nos demais setores não foram assinaladas alterações importantes.

Ontem, em todas as frentes, foram derrubados 30 aviões do inimigo.

Ontem á noite, nossos aviões concentraram operações sobre os entroncamentos ferroviarios na localidade de Kishinev, onde causaram uma duzia de incendios e destruiram trens militares que se concentravam na estação local. Tambem foram incendiados depositos de combustivel e de material bélico. Um de nossos aviões perdeu-se."

ROMA E O QUE RESTA AO REICH

Por Julio Alvarez del Vaye

(Especial para o I. N. S.)

NOTA — O autor do artigo que segue, escrito com exclusividade para o INS, é Julio Alvares del Vayo, que foi ministro das Relações Exteriores da Republica Espanhola e representante de seu pais na Liga das Nações. Alvarez del Vayo é uma das mais lucidas inteligências no mundo democratico e suas palavras representam a opinião de um espirito culto e de um estadista experimentado.

NOVA YORK, 5 — Por muito que os chefes nazistas procurem diminuir a importancia da queda de Roma, é dificil imaginar que o povo alemão fique indiferente á queda de uma das quatro maiores capitais do mundo. O valor militar de Roma pode ser escasso, mas o significado politico de sua ocupação pelos Aliados só pode ser desdenhado se se admitir que a supervivencia da Italia Fascista é uma pura invenção de Berlim. Quando pelo radio de Roma falava a voz do Eixo e nas ruas se viam fixadas ás paredes proclamações de Mussolini e dos demais lideres dos camisas pretas, a ficção do Estado Fascista servia os propositos da propaganda. Sem Roma, a Italia Fascista se reduz a "uma avenida de cipestres de Berchtesgaden..."

O que resta da Italia como campo de batalha fica unicamente na qualidade de posto de avançada do exército alemão. De fato o foi sempre, mas a partir de ontem o é de fato e na forma.

Que esse posto de avançada requeira, todavia, militarmente, do lado aliado, um esforço consideravel antes de ser exterminado é provavel. Ainda há para o marechal Kesselring possibilidade de estabelecer uma nova linha ao norte de Roma. Suas tropas não foram varridas em desordem. Sua capacidade combatente não foi ainda decisivamente afetada e até ontem o comunicado oficial aliado sempre se expressou com louvavel prudencia.

Todavia, não será aventuroso prognosticar que o final da Campanha da Italia custará a Hitler até a ultima de suas divisões, enviadas para ali com o triplice designio de manter a aviação aliada afastada, atrasar o desmoronamento dos Balcãs e prolongar por certo tempo a impressão da realidade em torno do diminuto feudo do Duce.

Hitler pode se dar por contente se a resistencia na Italia não lhe vier a custar mais divisões ainda. O radio clandestino alemão assegura ainda esta manhã que de três o cinco divisões novas estavam sendo rapidamente transladadas da França para a Italia, afim de evitar o rapido desmoronamento de toda a frente italiana dos nazistas. Até que haja confirmação autorizada, essa noticia deve ser recebida com reserva. Até agora não tem sido essa a tendencia do alto comando germanico. Ao contrario outras informações mais detalhadas indicam a resolução de parte dos alemães de reunir no oeste o maior numero possivel de efetivos, e há um comentarista militar aliado que chega a calcular em mais de 100 o numero de divisões postas á disposição de Rommel e Rundestedt para a defesa da frente ocidental.

Conter o mais que puder a avalanche russa no oriente e, de outro lado, colocar todo o possivel poderio alemão no ocidente em linha para rechaçar a invasão anglo-americana continua sendo o principal objetivo dos alemães nas semanas e meses futuros. Se os desenvolvimentos na Italia exigirem o envio de reforços, cada soldado que tiver que ser tirado da França para a Italia agora deve ser contado por dois na falta na frente ocidental.

Como temos indicado varias vezes a invasão é a grande cartada em que os aventureiros nazistas têm sua ultima esperança. A confirmar essa esperança derradeira está o texto do comunicado alemão de hoje em que a evacuação de Roma serve para se acrescentar esta tirada: "O ano da invasão servirá para dar aos inimigos da Alemanha no momento decisivo a derrota decisiva e aniquiladora derrota".

Note-se bem a expressão "no momento decisivo". Não vive ela de gente tão ufana de seu paganismo, poder-se-ia crer que a desgraça os atirou para a Mistica.

A QUEDA DE ROMA

Sensacional Repercussão em Moscou

Grande Vitoria Aliada é Como Se Refere o "Pravda" — Elogiada a Estrategia de Alexander — Previsto o Desmoronamento Total da Frente Teuta Na Italia

MOSCOU, 5 — (De Meyer Handler, da United Press) — Os russos celebram a queda de Roma e o importante jornal "Pravda" prediz que isso produzirá a libertação de toda a Italia. Sendo o unico jornal que se publica ás segundas feiras, o "Pravda" retardou o fechamento de sua edição de modo a poder publicar um artigo especial, sob o titulo "Grande vitoria aliada", que contém uma revista militar dos acontecimentos e de autoria de um dos mais destacados comentaristas russos: M. Galakhtianoff, o qual elogia a brilhante estrategia do general Alexander e afirma que toda a frente alemã na Italia se encontra ameaçada.

Gen. Alexander

"Esse fato glorioso — diz — ocorreu aproximadamente um ano depois do começo das operações aliadas na Italia. A primeira capital dos paises europeus ocupados por Hitler foi capturada. Sua ocupação é de grandissima importancia estrategica e politica. Os alemães não lutaram dentro de Roma propriamente dita. Ao que parece o alto comando alemão tomou a decisão de abandonar a capital italiana, fato que depõe em favor da brilhante destreza de Alexander. Roma caiu como uma fruta madura aos pés dos vitoriosos exercitos aliados. Nossos aliados tomaram em consideração a importante lição desta guerra — a necessidade de ter grandes forças de infantaria e artilharia para seguir os tanques, afora o continuo apoio aereo, com o que reduziram rapidamente a resistencia alemã ao longo das linhas intermedias e chegaram a Roma."

"Com a ocupação da capital italiana — continua — a situação nas frentes alemãs se torna mais perigosa. Ao que parece, desta vez Kesselring se viu obrigado a tomar medidas urgentes para desfazer suas linhas e retirar-se para as montanhas do setor central.

"E' facil imaginar quão perigosa é uma retirada sob tais circunstancias. Poder-se-á esperar para um futuro imediato um grave desastre para os exércitos alemães na Italia. Com isso queremos dizer que haverá não somente avanços aliados ao longo da costa ao norte de Roma, mas tambem a possibilidade de novos desembarques aliados profundamente na retaguarda germanica.

A perda de Roma deverá conduzir a perda de toda a Italia pelos alemães."

Novo Tipo de Bomba Norte-Americana

Q. G. ALIADO NA NOVA GUINE', 5 (INS) — Segundo revelações de um porta voz do general Mac Arthur, o novo tipo de bomba inventado pelos técnicos americanos consiste num tanque de gasolina preso por parafusos em ambos os lados, ambos esses parafusos menor contacto com a terra, são lançados jactos de gasolina em fogo contra grandes areas de terreno.

Farrell Diz: 'A Historia Guarda o Nome de Governantes Que Foram Tambem Soldados'

BUENOS AIRES, 5 (Por E. W. Almen, da Associated Press) — O presidente Edelmiro Farrel, falando ao povo argentino, declarou que "o primeiro aniversario da revolução era como um marco na estrada do renascimento nacional".

O presidente da Argentina falou perante a grande multidão que enchia a Plaza de la Republica, afirmando que "posso dizer perante o povo que nascimento nacionnal."

Comemorando o primeiro aniversario da revolução que derrubou o governo Castillo "com a serena satisfação do dever integralmente cumprido", está plenamente convencido de que, não só as forças como "a consciência civil" o apoiam, convencidos da historica necessidade da transformação administrativa e "da honestidade absoluta de nosso procedimento e nossa conduta".

Em seguida o presidente da Argentina criticou a atitude daqueles que atribuem estranhos designios á revolução, salientando que "o nosso objetivo foi, é e será o bem-estar da patria e nenhum outro fim senão fazer uma Argentina grande, unida e poderosa."

Justificando a inclusão de militares no seu governo, o sr. Edelmiro Farrell afirmou que "desde a antiguidade a historia guarda o nome de governantes que foram tambem soldados. Os homens de palavra que agora estão no governo, sabem apenas como trabalhar e não fazer promessas, tendo em poucos meses de um regime agitado realizado aquilo que o governo dentro da normalidade da ordem deixou de fazer."

O ministro Perlinger, que falou no inicio da solenidade, declarou que "o governo revolucionario não tinha a pretensão de ter cumprido altos objetivos", acrescentando que "a reorganização politica, social, economica e financeira e a afirmação da unidade espiritual do pais como recompensa de um trabalho de autentica renovação da Argentina é tarefa que deve ser completada decisivamente, mas com toda a prudencia para poder assegurar a permanencia do programa."

O Mexico Reconheceria a Bolivia

MEXICO, 5 (A. P.) — A ida do dr. Salvador Guzman, alto funcionario da chancelaria mexicana, a La Paz, veio provocar rumores de que o governo mexicano está em vias de reconhecer o regime do major Villeroel. A noticia, porém, provocou diferentes reações no Senado, onde houve manifestações contra a intervenção do México em assuntos do governo boliviano.

O senador Noel Lecona Soto, ironicamente, qualificou a missão do dr. Salvador Guzman de "monroismo calçando sandalias de camponês", frase que foi recebida com aplausos pelos seus colegas de bancada.